



Secretaria Municipal  
de Esporte e Lazer

**ESPORTE**

**CONCORRÊNCIA ELETRÔNICA  
REGIME DE EMPREITADA POR PREÇO GLOBAL  
Nº 003/2026  
PROCESSO ADMINISTRATIVO Nº 001.0001730/2026**

**OBJETO: CONTRATAÇÃO DE PESSOA JURÍDICA ESPECIALIZADA EM SERVIÇOS DE ENGENHARIA PARA EXECUÇÃO DO PROJETO DE CONSTRUÇÃO DE UMA QUADRA POLIESPORTIVA NO CONJUNTO APARECIDA PROCÓPIO, NO MUNICÍPIO DE FLORIANO-PI.**

**LOCAL DE REALIZAÇÃO DA SESSÃO: A licitação ocorrerá de forma eletrônica e poderá ser assistida de forma remota pelo site: [www.licitanet.com.br](http://www.licitanet.com.br)**

**DADOS DA CONCORRÊNCIA ELETRÔNICA:**

**INÍCIO DE ACOLHIMENTO DAS PROPOSTAS: 28/05/2026 às 13h30min**

**LIMITE PARA ACOLHIMENTO DAS PROPOSTAS: 12/06/2026 às 08h59min**

**ABERTURA DA SESSÃO E INÍCIO DA DISPUTA: 12/06/2026 às 09h00hs**

**MODO DE DISPUTA: ABERTO**

**CRITÉRIO DE JULGAMENTO: MENOR PREÇO GLOBAL**

**REGIME DE EXECUÇÃO: REGIME DE EMPREITADA POR PREÇO GLOBAL.**

**VALOR ESTIMADO: R\$ 607.968,86 (seiscentos e sete mil novecentos e sessenta e oito reais e oitenta e seis centavos).**

**PARA TODAS AS REFERÊNCIAS DE TEMPO SERÁ OBRIGATORIAMENTE O HORÁRIO DE BRASÍLIA – DF.**

**DISPOSIÇÕES:**

- 1. DO OBJETO E DO LOCAL DA PRESTAÇÃO DOS SERVIÇOS**
- 2. DO REGIME DE EXECUÇÃO, DO CRITÉRIO DE JULGAMENTO, DO MODO DE DISPUTA E DO ORÇAMENTO**
- 3. DOS RECURSOS ORÇAMENTÁRIOS**
- 4. DA DISPONIBILIZAÇÃO DO EDITAL**
- 5. DA IMPUGNAÇÃO AO EDITAL E DO PEDIDO DE ESCLARECIMENTO**
- 6. DO PRAZO DE VIGÊNCIA E DE EXECUÇÃO CONTRATUAL**
- 7. DO CREDENCIAMENTO NO PROVEDOR DO PROCESSO ELETRÔNICO**
- 8. DA PARTICIPAÇÃO NO CERTAME**
- 9. DA DISPUTA E DA CONDUÇÃO DO CERTAME**
- 10. DO ENVIO DA PROPOSTA**
- 11. DA FASE DE LANCES E DA NEGOCIAÇÃO**
- 12. DO ENVIO DA DOCUMENTAÇÃO**
- 13. DA HABILITAÇÃO**
  - 13.1. DA ENTREGA DOS DOCUMENTOS DE HABILITAÇÃO**
  - 13.2. DA HABILITAÇÃO JURÍDICA**
  - 13.3. DA REGULARIDADE FISCAL E TRABALHISTA**
  - 13.4. DA QUALIFICAÇÃO ECONÔMICO-FINANCEIRA**
  - 13.5. DA DOCUMENTAÇÃO DE QUALIFICAÇÃO TÉCNICA**
  - 13.6. DA LIMITAÇÃO DE REMESSA DE ARQUIVOS ELETRÔNICOS**
  - 13.7. DA ENTREGA DE DOCUMENTOS NA FORMA IMPRESSA PELO LICITANTE ARREMATANTE**
- 14. DOS RECURSOS**
- 15. DO ENCERRAMENTO DAS DISPOSIÇÕES SOBRE O FUTURO CONTRATO**
- 16. DA GARANTIA DE EXECUÇÃO**
- 17. DA ENTREGA, DO RECEBIMENTO DO OBJETO E DA FISCALIZAÇÃO**
- 18. DAS OBRIGAÇÕES DA ADJUDICATÁRIA E DA CONTRATADA**
- 19. DOS PAGAMENTOS, DO REAJUSTE E DA ATUALIZAÇÃO FINANCEIRA**
- 20. DOS ADITIVOS, DO EQUILÍBRIO ECONÔMICO-FINANCEIRO**
- 21. DAS SANÇÕES ADMINISTRATIVAS**
- 22. DA VISITA AO LOCAL DE EXECUÇÃO DAS OBRAS/SERVIÇOS**
- 23. PLANEJAMENTO, MONITORAMENTO E CONTROLE DA OBRA**
- 24. DAS DISPOSIÇÕES GERAIS**



**SÃO PARTES INTEGRANTES DO PRESENTE EDITAL OS SEGUINTE ANEXOS:**

ANEXO I – Declaração de conhecimento dos locais e condições;

ANEXO II – Minuta do Contrato;

ANEXO III– Demonstrativo da qualificação econômico-financeira;

ANEXO IV – Declaração de inexistência de fato superveniente;

ANEXO V – Projeto Básico.

A **Prefeitura Municipal de Floriano-PI**, através do seu agente de contratação, nomeado pela Portaria nº 026/2026, de 16/01/2026, torna público para conhecimento dos interessados que realizará licitação, na modalidade Concorrência no Regime de Empreitada por Preço Global, a se processar de forma eletrônica, **do tipo menor preço**, nos termos da Lei nº 14.133 de 01 de abril de 2021, e será realizado por Agente de Contratação, e ainda as exigências estabelecidas neste edital.

**INÍCIO DE ACOLHIMENTO DAS PROPOSTAS: 28/05/2026 às 13:30hs**

**LIMITE PARA ACOLHIMENTO DAS PROPOSTAS: 12/06/2026 às 08h59min**

**ABERTURA DA SESSÃO E INÍCIO DA DISPUTA: 12/06/2026 às 09:00hs**

**Local: Portal de Compras: [www.licitanet.com.br](http://www.licitanet.com.br)**

As obras previstas neste Edital e seus anexos, dele sendo partes integrantes, serão executados de acordo com as especificações e quantitativos estimados, constantes dos documentos a seguir mencionados, independente de suas transcrições totais ou parciais, e deverão ser rigorosamente obedecidos na apresentação da documentação e elaboração das propostas:

a) Projeto básico e planilhas anexos a esse edital;

## **1. DO OBJETO DA PRESTAÇÃO DOS SERVIÇOS**

1.1 O objeto da presente licitação é a **CONTRATAÇÃO DE PESSOA JURÍDICA ESPECIALIZADA EM SERVIÇOS DE ENGENHARIA PARA EXECUÇÃO DO PROJETO DE CONSTRUÇÃO DE UMA QUADRA POLIESPORTIVA NO CONJUNTO APARECIDA PROCÓPIO, NO MUNICÍPIO DE FLORIANO-PI, CONFORME ESPECIFICAÇÕES CONTIDAS NO PROJETO BÁSICO, MEMORIAL DESCRITIVO E PLANILHAS ORÇAMENTÁRIAS, ANEXOS AO EDITAL DA CONTRATAÇÃO.**

O local onde os serviços serão executados, bem como as informações pertinentes, serão apresentados abaixo, e encontram-se detalhados no Projeto básico, que é parte integrante deste Edital.

## **2. DO REGIME DE EXECUÇÃO, DO CRITÉRIO DE JULGAMENTO, DO MODO DE DISPUTA E DO ORÇAMENTO**

2.1. Os serviços objeto deste Edital serão executados sob regime de: **EMPREITADA POR PREÇO GLOBAL.**

2.2. O critério de julgamento será por **MENOR PREÇO.**

2.2.1. O percentual de desconto apresentado pelos licitantes deverá incidir linearmente sobre os preços de todos os itens do orçamento estimado constante do instrumento convocatório.

2.3. O modo de disputa será **ABERTO**, possuindo o intervalo mínimo de lances no valor de R\$ 100,00 (cem reais);

O valor estimado da licitação é de **R\$ 607.968,86 (seiscentos e sete mil novecentos e sessenta e**

oito reais e oitenta e seis centavos).

### 3. DOS RECURSOS ORÇAMENTÁRIOS

3.1. As despesas decorrentes da execução desta contratação correrão por conta do Projeto: 27.812.014.1043; elemento de despesa: 4.4.90.51 e Fonte de Recurso: 500/720.

### 4. DA DISPONIBILIZAÇÃO DO EDITAL

4.1. Os documentos que integram o Edital serão disponibilizados somente em mídia digital a serem retirados no site do Tribunal de Conta do Estado do Piauí ([www.tcepi.tc.br](http://www.tcepi.tc.br)), Portal do Licitanet ([www.licitanet.com](http://www.licitanet.com)) e no Portal de Transparência do Município de Floriano-PI (<https://transparencia.floriano.pi.gov.br/floriano/licitacoes>).

### 5. DA IMPUGNAÇÃO AO EDITAL E DO PEDIDO DE ESCLARECIMENTO

5.1. A impugnação ao edital poderá ser realizada por forma eletrônica, pelo e-mail [cpl@floriano.pi.gov.br](mailto:cpl@floriano.pi.gov.br) ou por petição dirigida ou protocolada no endereço [www.floriano.pi.gov.br](http://www.floriano.pi.gov.br).

5.1.1. Apresentada a impugnação, a mesma será respondida à interessada, dando-se publicidade no site da Prefeitura Municipal e na Plataforma do Licitanet, consoante preceitua o parágrafo único do art. 164 da lei nº 14.133/2021.

5.1.2. Compete à empresa interessada fazer um minucioso exame do edital, seus anexos e documentação correspondente, de modo a poder apresentar, por escrito, todas as divergências, dúvidas ou erros porventura encontrados, para a devida correção ou esclarecimentos, até **03 (três) dias úteis antes da data da abertura do certame**, conforme disposição elencada no art. 164 da Lei nº 14.133/2021, ao Setor de Licitações e Contratos, por meio do e-mail [cpl@floriano.pi.gov.br](mailto:cpl@floriano.pi.gov.br), ou no Setor de Protocolo, localizada na Secretaria Municipal de Administração, situada na Rua Marques da Rocha, 1160, Centro, Floriano/PI, no horário de 08:00 às 13:30 horas, de segunda a sexta.

5.1.3. O setor de Licitações e Contratos responderá, oficialmente, as questões pertinentes que lhe forem formuladas, disponibilizando as questões com as respectivas respostas no site da Prefeitura Municipal e na Plataforma do Licitanet.

### 6. DO PRAZO DE VIGÊNCIA E DE EXECUÇÃO CONTRATUAL

6.1. O prazo de vigência contratual terá início no dia subsequente ao da publicação do resumo do contrato nos Diários Oficiais, nos termos do §1º do art. 54 da Lei nº 14.133/2021, e terá duração de **12 (doze) meses**.

O prazo para execução total do objeto do presente Edital será de **120 (cento e vinte) dias corridos**, a contar da entrega da Ordem de Início que será emitida até 30 (trinta) dias após a publicação do Contrato, salvo prorrogação justificada pela Secretaria Municipal de INFRAESTRUTURA e anuída

expressamente pelo Contratado, registrada nos autos.

6.2. As Ordens de Paralisação, devidamente justificadas por escrito nos autos, suspendem o curso do prazo de execução do contrato, tornando a correr com a Ordem de Reinício dos serviços.

6.3. O prazo de vigência será automaticamente prorrogado quando seu objeto não for concluído no período firmado no contrato, conforme previsão do art. 111 da Lei nº 14.133/2021.

6.4. A prorrogação do prazo de execução, descontados os períodos de paralisação, será permitida, segundo o § 5º do art. 115 da Lei nº 14.133/2021, automaticamente pelo tempo correspondente, anotadas tais circunstâncias mediante simples apostila.

6.5. Na contagem do prazo de vigência estabelecido neste instrumento, excluir-se-á o dia da publicação e incluir-se-á o do vencimento, conforme disposto no Art. 183 da Lei nº. 14.133/2021.

6.6. Só se iniciam e vencem os prazos previstos neste instrumento em dia de expediente na Prefeitura Municipal de Floriano-PI.

6.7. A Contratada se obriga a acatar as solicitações da fiscalização da Secretaria Municipal de Infraestrutura para paralisar ou reiniciar as obras, conforme item 6.3.

## **7. DO CREDENCIAMENTO NO PROVEDOR DO PROCESSO ELETRÔNICO**

7.1. O credenciamento dar-se-á pela atribuição de chave de identificação e de senha, pessoal e intransferível, para acesso ao Portal: [www.licitanet.com.br](http://www.licitanet.com.br).

7.1.1. Para ter acesso ao sistema eletrônico, os interessados deverão dispor de chave de identificação e senha pessoal, obtidas junto ao Portal: [www.licitanet.com.br](http://www.licitanet.com.br), também deverão informar-se a respeito do seu funcionamento e regulamento e receber instruções detalhadas para sua correta utilização.

7.2. O credenciamento junto ao provedor do sistema implica a responsabilidade legal do Licitante e a presunção de sua capacidade técnica para realização das transações inerentes ao certame na forma eletrônica.

7.3. O uso da senha de acesso pelo Licitante é de sua responsabilidade exclusiva, incluindo qualquer transação efetuada diretamente ou por seu representante, não cabendo ao provedor do sistema ou a Prefeitura, responsabilidade por eventuais danos decorrentes de uso indevido da senha, ainda que por terceiros.

7.4. No caso de participação de empresas em consórcio, o credenciamento e a operação do sistema eletrônico deve ser realizada pela empresa líder do consórcio.

## **8. DA PARTICIPAÇÃO NO CERTAME**

8.1. Poderá participar desta licitação qualquer pessoa jurídica legalmente estabelecida no País, que atenda às exigências deste Edital e seus Anexos, que esteja devidamente credenciada, munida de chave de identificação e de senha, cujo objeto social seja compatível com o objeto do certame e que satisfaçam as condições deste Edital.

8.2. Não poderão participar direta ou indiretamente desta licitação, os interessados que se enquadrarem em uma ou mais das situações a seguir:

8.2.1. Que não atendam às condições deste Edital e seus anexos;

8.2.2. Estrangeiros que não tenham representação legal no Brasil com poderes expressos para receber citação e responder administrativa ou judicialmente;

8.2.3. Que se enquadrem nas vedações previstas no artigo 14 da Lei nº 14.133/2021;

8.2.4. Que estejam sob falência, concurso de credores, concordata ou insolvência, em processo de dissolução ou liquidação;

8.2.5. Proibidos de participar de licitações e celebrar contratos administrativos, na formada legislação vigente;

8.2.6. Entidades empresariais que estejam reunidas em consórcio celebrado por mais de três empresas;

8.2.7. Organizações da Sociedade Civil de Interesse Público - OSCIP, atuando nessa condição (Acórdão nº 746/2014-TCU-Plenário);

8.2.8. Instituições sem fins lucrativos (parágrafo único do art. 12 da Instrução Normativa/SEGES nº 05/2017);

8.2.9. Sociedades cooperativas, considerando a vedação contida no art. 10 da Instrução Normativa SEGES/MP nº 5, de 2017.

8.2.10. Pessoa física, em qualquer hipótese.

8.3. Poderá ser exigida garantia inicial no valor de **R\$ 6.079,68 (seis mil e setenta e nove reais e sessenta e oito centavos)** correspondente a 1% (um por cento) do valor da Obra, que deverá ser constituída sob uma das formas previstas no art. 58, caput e § 1º da Lei n. 14.133/21, com sua validade de 90 (noventa dias), e deverá ser apresentada no junto com os documentos de habilitação.

8.4. Nos termos do art. 5º do Decreto nº 9.507, de 2018, é vedada a contratação de pessoa jurídica na qual haja administrador ou sócio com poder de direção, familiar de:

a) detentor de cargo em comissão ou função de confiança que atue na área responsável pela

demanda ou contratação; ou

b) de autoridade hierarquicamente superior no âmbito do órgão contratante.

6.3.1 Para os fins do disposto neste item, considera-se familiar o cônjuge, o companheiro ou o parente em linha reta ou colateral, por consanguinidade ou afinidade, até o terceiro grau (Súmula Vinculante/STF nº 13, art. 5º, inciso V, da Lei nº 12.813, de 16 de maio de 2013 e art. 2º, inciso III, do Decreto nº 7.203, de 04 de junho de 2010).

8.5. Nos termos do art. 7º do Decreto nº 7.203, de 2010, é vedada, ainda, a utilização, na execução dos serviços contratados, de empregado da futura Contratada que seja familiar de agente público ocupante de cargo em comissão ou função de confiança neste órgão contratante.

8.6. É proibida a participação de empresa que já esteja contratada para serviços de assistência a fiscalização e gerenciamento de obras do Município, se o objeto da presente licitação estiver entre os contratos a serem fiscalizados ou gerenciados.

8.7. A participação na presente licitação implica a aceitação plena e irrevogável de todos os termos, cláusulas e condições constantes deste Edital e de seus Anexos, bem como a observância dos preceitos legais e regulamentares em vigor e a responsabilidade pela fidelidade e legitimidade das informações e dos documentos apresentados em qualquer fase do processo.

8.8. Os licitantes deverão encaminhar a proposta de preço, exclusivamente por meio do sistema, concomitantemente com os documentos de habilitação exigidos no Edital.

## **9. DA DISPUTA E DA CONDUÇÃO DO CERTAME**

9.1. Os trabalhos serão conduzidos pelo Agente de Contratação, mediante a inserção e monitoramento de dados gerados ou transferidos no seguinte endereço eletrônico: [www.licitanet.com.br](http://www.licitanet.com.br).

9.2. A operacionalidade do sistema se fará por meio do Portal: [www.licitanet.com.br](http://www.licitanet.com.br), junto ao qual as Licitantes deverão informar-se a respeito do seu funcionamento e regulamento, e receber instruções detalhadas para sua correta utilização.

1.1.1. O **Portal Licitanet** se destina especificamente a realização da fase de disputa de preços enquanto que as publicações referentes a condução do processo licitatório devem ser acompanhadas *site* do TCE-PI e no *site* do Diário Oficial das Prefeituras Piauienses-DOPP.

9.3. A participação na licitação, na forma eletrônica, se dará por meio da digitação da senha pessoal e intransferível do representante credenciado junto ao [www.licitanet.com.br](http://www.licitanet.com.br), e subsequente encaminhamento da PROPOSTA, exclusivamente por meio do sistema eletrônico, observados data e horário estabelecidos neste Edital.

9.4. O encaminhamento da PROPOSTA pressupõe o pleno conhecimento e atendimento às exigências de habilitação previstas neste Edital. A Licitante será responsável por todas as transações que forem efetuadas em seu nome no sistema eletrônico assumindo como firmes e verdadeiros sua PROPOSTA e seus lances.

9.5. Caberá ao Licitante acompanhar as operações no sistema eletrônico durante a sessão pública do certame Eletrônico, ficando responsável pelo ônus decorrente da perda de negócios diante da inobservância de qualquer mensagem emitida pelo sistema eletrônico ou de sua desconexão.

9.6. Se ocorrer a desconexão do Presidente no decorrer da etapa de lances, e o sistema eletrônico permanecer acessível aos Licitantes, os lances continuarão sendo recebidos, sem prejuízo dos atos realizados.

9.7. Quando a desconexão persistir por tempo superior a 10 (dez) minutos, a sessão do certame Eletrônico será suspensa e terá reinício, com o aproveitamento dos atos anteriormente praticados, somente após comunicação expressa do presidente aos participantes, no sítio eletrônico: [www.licitanet.com.br](http://www.licitanet.com.br).

9.8. Quando a desconexão representar uma efetiva e irreparável ruptura no certame, ou quando, após uma desconexão superior a 10 minutos, não se retomar, em prazo razoável, o processo de formulação de lances, a sessão do certame Eletrônico será definitivamente interrompida, o que acarretará, conseqüentemente, a renovação do procedimento, inclusive com nova publicação do aviso.

9.9. No caso de desconexão, cada Licitante deverá de imediato, sob sua inteira responsabilidade, providenciar sua conexão ao sistema eletrônico.

9.10. A abertura da sessão pública deste certame Eletrônico, conduzida pelo Agente de Contratação, ocorrerá na data e na hora indicadas no preâmbulo deste Edital, no sítio eletrônico: [www.licitanet.com.br](http://www.licitanet.com.br).

9.11. Durante a sessão pública, a comunicação entre o Agente de Contratação e os Licitantes ocorrerá exclusivamente mediante troca de mensagens, via *Chat*, em campo próprio do sistema eletrônico. Não será aceito nenhum outro tipo de contato, como meio telefônico ou e-mail.

9.12. O Presidente verificará as propostas apresentadas e desclassificará, motivadamente, aquelas que não estejam em conformidade com os requisitos estabelecidos neste Edital.

9.13. Somente os Licitantes com propostas cadastradas participarão da fase de lances.

9.14. A desclassificação da PROPOSTA será sempre fundamentada e registrada no sistema eletrônico, com acompanhamento em tempo real pelas Licitantes.

## **10. DO ENVIO DA PROPOSTA**

10.1. A participação no certame Eletrônico ocorrerá mediante utilização da chave de identificação e de senha privativa do Licitante e subsequente encaminhamento da PROPOSTA, no valor total do item/grupo ou percentual de menor preço.

10.2. Após a divulgação do edital, os Licitantes deverão encaminhar PROPOSTA inicial como valor na Moeda Real, MENOR PREÇO, até a data e hora marcadas para a abertura da sessão, exclusivamente por meio do sistema eletrônico – [www.licitanet.com.br](http://www.licitanet.com.br) - quando, então, encerrar-se-á, automaticamente, a fase de recebimento de propostas.

10.2.1. As propostas possuem prazo de validade de 60 (sessenta) dias, a contar da data da data de abertura das propostas de preços;

10.3. No momento do envio da proposta o Licitante deverá declarar por meio do sistema eletrônico em campo específico, devendo também apresentar, se convocado para entrega de documentos impressos, as seguintes declarações, conforme modelo do **ANEXO VI** – Carta de apresentação dos documentos de habilitação:

10.3.1. Que está ciente com as condições contidas no Edital e em seus anexos, bem comode que cumpre plenamente os requisitos de habilitação definidos no Edital e que sua proposta está em conformidade com as exigências do instrumento convocatório;

10.3.2. De que até a presente data inexistem fatos impeditivos para a habilitação no presente processo licitatório, ciente da obrigatoriedade de declarar ocorrências posteriores;

10.3.3. Para fins do disposto no inciso VI do art. 68 da Lei nº 14.133/2021, que não emprega menor de 18 (dezoito) anos em trabalho noturno, perigoso ou insalubre e não emprega menor de 16 (dezesseis) anos, salvo menor, a partir de 14 (quatorze) anos, na condição de aprendiz, nos termos do inciso XXXIII, do art. 7º da Constituição Federal;

10.3.4. Que não possui, em sua cadeia produtiva, empregados executando trabalho degradante ou forçado, observado o disposto nos incisos III e IV do art. 1º e no inciso III, do art. 5º da Constituição Federal;

10.3.5. Que a proposta apresentada para esta licitação foi elaborada de maneira independente;

10.4. As declarações mencionadas nos subitens anteriores serão visualizadas pelo Agente de Contratação, na fase de habilitação, quando serão impressas e anexadas aos autos do processo, não havendo necessidade de envio por meio de e-mail ou outra forma.

10.5. Nos casos de emissão de declaração falsa, a empresa Licitante estará sujeita à tipificação no crime de falsidade ideológica, prevista no artigo 299 do Código Penal Brasileiro, bem como nos crimes previstos nos artigos 337-E e seguintes da Lei nº 14.133/2021, além de poder ser punido administrativamente, conforme as sanções previstas no presente Edital.

- 10.6. Até a abertura da sessão, o Licitante poderá retirar ou substituir a proposta anteriormente apresentada.
- 10.7. Ao cadastrar sua proposta no sítio do [www.licitanet.com.br](http://www.licitanet.com.br), o Licitante deverá fazer a descrição detalhada do objeto. Não serão aceitas descrições da proposta do tipo “conforme edital”.
- 10.8. A apresentação da proposta implicará plena aceitação, por parte do proponente das condições estabelecidas neste Edital e seus anexos, implicando na plena aceitação desta pelo proponente.
- 10.9. Serão desclassificadas as propostas que não atenderem as exigências do presente edital e seus anexos, que forem omissas ou apresentarem irregularidades insanáveis.
- 10.10. O menor preço proposto será de exclusiva responsabilidade do Licitante, não lhe assistindo o direito de pleitear qualquer alteração do mesmo, sob a alegação de erro, omissão ou qualquer outro pretexto.
- 10.11. A omissão de qualquer despesa necessária ao perfeito cumprimento do objeto deste certame será interpretada como não existente ou já incluída no preço, não podendo o Licitante pleitear acréscimo após a abertura da sessão pública.
- 10.12. A proposta da licitante deverá considerar a tributação que efetivamente incidirá durante a execução do contrato.
- 10.13. Qualquer elemento que possa identificar o Licitante importará na desclassificação da proposta, sem prejuízo das sanções previstas neste Edital.
- 10.14. As propostas e eventuais anexos ficarão disponíveis no sistema eletrônico.

## **11. DA FASE DE LANCES E DA NEGOCIAÇÃO**

- 11.1. Aberta a etapa competitiva, os Licitantes classificados poderão encaminhar lances públicos, sucessivos e com menor preço, exclusivamente por meio do sistema eletrônico, sendo imediatamente informados do horário e percentual consignados no registro de cada lance.
- 11.2. Durante o transcurso da sessão, os Licitantes terão informações, em tempo real, do valor de menor preço registrado, mantendo-se em sigilo a identificação do ofertante.
- 11.3. Será permitido aos Licitantes a apresentação de lances intermediários durante a disputa. Serão considerados intermediários os lances que forem iguais ou superiores ao menor ofertado, mas inferiores ao último lance dado pelo próprio licitante, e registrado no sistema eletrônico pela própria Licitante.
- 11.4. Não poderá haver desistência dos lances ofertados após a abertura da sessão, sujeitando-se a

Licitante desistente às sanções previstas neste Edital.

11.5. Durante a fase de lances, o Agente de Contratação poderá excluir, justificadamente, lance cujo valor seja manifestamente inexequível.

11.6. Será adotado para o envio de lances no pregão eletrônico o modo de disputa **“aberto”**, em que os licitantes apresentarão lances públicos e sucessivos, com prorrogações.

11.7. A etapa de lances da sessão pública terá duração de dez minutos e, após isso, será prorrogada automaticamente pelo sistema quando houver lance ofertado nos últimos dois minutos do período de duração da sessão pública.

11.8. A prorrogação automática da etapa de lances, de que trata o item anterior, será de dois minutos e ocorrerá sucessivamente sempre que houver lances enviados nesse período de prorrogação, inclusive no caso de lances intermediários.

11.9. Não havendo novos lances na forma estabelecida nos itens anteriores, a sessão pública encerrar-se-á automaticamente.

11.10. Encerrada a fase competitiva sem que haja a prorrogação automática pelo sistema, poderá o pregoeiro, assessorado pela equipe de apoio, justificadamente, admitir o reinício da sessão pública de lances, em prol da consecução do melhor desconto.

11.11. Não serão aceitos dois ou mais lances de mesmo valor, prevalecendo aquele que for recebido e registrado em primeiro lugar.

11.12. Durante o transcurso da sessão pública, os licitantes serão informados, em tempo real, do menor lance registrado, vedada a identificação do licitante. No caso de desconexão com o Pregoeiro, no decorrer da etapa competitiva do Pregão, o sistema eletrônico poderá permanecer acessível aos licitantes para a recepção dos lances.

11.13. No caso de desconexão com o Pregoeiro, no decorrer da etapa competitiva do Pregão, o sistema eletrônico poderá permanecer acessível aos licitantes para a recepção dos lances.

11.14. Quando a desconexão do sistema eletrônico para o pregoeiro persistir por tempo superior a dez minutos, a sessão pública será suspensa e reiniciada somente após decorridas vinte e quatro horas da comunicação do fato pelo Pregoeiro aos participantes, no sítio eletrônico utilizado para divulgação

11.15. Quando a desconexão do sistema eletrônico para o pregoeiro persistir por tempo superior a dez minutos, a sessão pública será suspensa e reiniciada somente após decorridas vinte e quatro horas da comunicação do fato pelo Pregoeiro aos participantes, no sítio eletrônico utilizado para divulgação.

11.16. O critério de julgamento adotado será o **menor preço global**, conforme definido neste Edital e seus anexos.

11.17. Caso o licitante não apresente lances, concorrerá com o valor de sua proposta.

11.18. Em relação à participação de microempresas e empresas de pequeno porte, será efetivada a verificação automática, junto à Receita Federal, do porte da entidade empresarial. O sistema identificará em coluna própria as microempresas e empresas de pequeno porte participantes, procedendo à comparação com os valores da primeira colocada, se esta for empresa de maior porte, assim como das demais classificadas, para o fim de aplicar-se o disposto nos arts. 44 e 45 da LC nº 123, de 2006, regulamentada pela Lei Municipal nº 1115/2021.

- 11.19. Nessas condições, as propostas de microempresas e empresas de pequeno porte que se encontrarem na faixa de até 5% (cinco por cento) acima da melhor proposta ou melhor lance serão consideradas empatadas com a primeira colocada.
- 11.20. A melhor classificada nos termos do item anterior terá o direito de encaminhar uma última oferta para desempate, obrigatoriamente em valor inferior ao da primeira colocada, no prazo de 5 (cinco) minutos controlados pelo sistema, contados após a comunicação automática para tanto.
- 11.21. Caso a microempresa ou a empresa de pequeno porte melhor classificada desista ou não se manifeste no prazo estabelecido, serão convocadas as demais licitantes microempresa e empresa de pequeno porte que se encontrem naquele intervalo de 5% (cinco por cento), na ordem de classificação, para o exercício do mesmo direito, no prazo estabelecido no subitem anterior.
- 11.22. No caso de equivalência dos valores apresentados pelas microempresas e empresas de pequeno porte que se encontrem nos intervalos estabelecidos nos subitens anteriores, será realizado sorteio entre elas para que se identifique aquela que primeiro poderá apresentar melhor oferta.
- 11.23. Só poderá haver empate entre propostas iguais (não seguidas de lances).
- 11.23.1. Havendo eventual empate entre propostas ou lances, o critério de desempate será aquele previsto no art. 60º, § 1º, da Lei nº 14.133, de 2021, assegurando-se a preferência, sucessivamente, ao objeto executado:
- 11.23.1.1. empresas estabelecidas no território do Estado ou do Distrito Federal do órgão ou entidade da Administração Pública estadual ou distrital licitante ou, no caso de licitação realizada por órgão ou entidade de Município, no território do Estado em que este se localize;
- 11.23.1.2. empresas brasileiras;
- 11.23.1.3. por empresas que invistam em pesquisa e no desenvolvimento de tecnologia no País;
- 11.23.1.4. empresas que comprovem a prática de mitigação, nos termos da Lei nº 12.187, de 29 de dezembro de 2009.
- 11.24. Persistindo o empate, a proposta vencedora será sorteada pelo sistema eletrônico dentre as propostas ou os lances empatados.
- 11.25. Encerrada a etapa de envio de lances da sessão pública, o pregoeiro deverá encaminhar, pelo sistema eletrônico, contraproposta ao licitante que tenha apresentado o melhor preço, para que seja obtida melhor proposta, vedada a negociação em condições diferentes das previstas neste Edital.
- 11.25.1. A negociação será realizada por meio do sistema, podendo ser acompanhada pelos demais licitantes.
- 11.25.2. O pregoeiro solicitará ao licitante melhor classificado que, no prazo de 04 (quatro) horas, envie a proposta adequada ao último lance ofertado após a negociação realizada, acompanhada, se for o caso, dos documentos complementares, quando necessários à confirmação daqueles exigidos neste Edital e já apresentados.
- 11.25.3. É facultado ao pregoeiro prorrogar o prazo estabelecido, a partir de solicitação fundamentada feita no chat pelo licitante, antes de findo o prazo.
- 11.26. Após a negociação do preço, o Pregoeiro iniciará a fase de aceitação e julgamento da proposta.
- 11.27. **Na fase de julgamento da proposta será pedido comprovação de exequibilidade e composição**

de custos dos itens arrematados quando a porcentagem do lance ultrapassar 25%.

11.28. A Licitante melhor classificada será convocada para reelaborar e apresentar à administração pública, por meio eletrônico, a PROPOSTA DE PREÇOS adequada ao lance vencedor, no prazo de **24 (vinte e quatro) horas**, podendo ser prorrogado, mediante solicitação formal via chat, por mais 24 (vinte e quatro) horas, sujeitando-se a Licitante às sanções previstas neste Edital.

11.29. Após o julgamento das propostas, o licitante arrematante deverá reelaborar e apresentar ao Agente de Contratação, por meio eletrônico, **as planilhas com indicação dos quantitativos e dos custos unitários, o Cronograma Físico-Financeiro e Critérios de Pagamentos, bem como o detalhamento das bonificações e Despesas Indiretas (BDI) e dos Encargos Sociais (ES)**, caso haja, no prazo estabelecido no edital de licitação.

11.30. O sistema verificará a proposta arrematante e o Agente de Contratação anunciará o lance vencedor após o encerramento da etapa de lances da sessão pública e decisão acerca da aceitação do lance de **MENOR PREÇO**.

11.31. Será vencedora a empresa que atender ao edital e ofertar o **MENOR PREÇO**.

11.32. Poderão ser desclassificadas as propostas de licitantes até a assinatura do contrato, por despacho fundamentado, sem direito a indenização ou ressarcimento e sem prejuízo de outras sanções cabíveis, se tiver conhecimento de fatos supervenientes ou só conhecidos após o julgamento da licitação que desabonem sua idoneidade ou capacidade jurídica, financeira, técnica ou administrativa.

## 12. DO ENVIO DA DOCUMENTAÇÃO

12.1. A Licitante vencedora deverá providenciar a documentação relativa à **PROPOSTA DE PREÇO**, no prazo de até 02 (dois) dias úteis, contados a partir da arrematação, via sistema, respeitado o limite do sistema eletrônico: [www.licitanet.com.br](http://www.licitanet.com.br).

12.2. Por motivo de força maior, caso o Licitante não consiga enviar a documentação relativa à **PROPOSTA DE PREÇO**, deverá relatar o problema via e-mail, dentro do prazo estabelecido no item 14.1, para [cpl@floriano.pi.gov.br](mailto:cpl@floriano.pi.gov.br) e posterior análise do Agente de Contratação.

12.3. Na verificação da conformidade da melhor proposta apresentada (aquela que tiver menor preço) com os requisitos do instrumento convocatório, será desclassificada caso:

12.3.1. Contenha vícios insanáveis;

12.3.2. Não obedeça às especificações técnicas pormenorizadas no instrumento convocatório;

12.3.3. Apresente preço manifestamente inexequível ou permaneça acima do orçamento estimado para a contratação;

12.3.4. Não tenha sua exequibilidade demonstrada, quando exigido pela Administração Pública;

12.3.5. Apresente desconformidade com quaisquer outras exigências do instrumento convocatório, desde que insanável.

12.4. A Comissão de Licitação poderá realizar diligências para aferir a exequibilidade da proposta mais bem classificada ou exigir do Licitante que ela seja demonstrada.

12.4.1. No caso de obras e serviços de engenharia, serão consideradas inexequíveis as propostas cujos valores forem inferiores a 75% (setenta e cinco por cento) do valor orçado pela Administração, conforme disposto no art. 59 §4º da Lei 14.133/2021.

12.4.2. Nas contratações de obras e serviços de engenharia, será exigida garantia adicional do licitante vencedor cuja proposta for inferior a 85% (oitenta e cinco por cento) do valor orçado pela Administração, equivalente à diferença entre este último e o valor da proposta, sem prejuízo das demais garantias exigíveis, conforme disposto no art. 59 §5º da Lei 14.133/2021.

12.5. A Administração conferirá ao Licitante a oportunidade de demonstrar a exequibilidade da sua proposta, considerados o preço global, os quantitativos e os preços unitários relevantes.

12.6. Na hipótese acima, o Licitante deverá demonstrar que o valor da proposta é compatível com a execução do objeto licitado no que se refere aos custos dos insumos e aos coeficientes de produtividade adotados nas composições do valor global.

12.7. A análise de exequibilidade da proposta não considerará materiais e instalações a serem fornecidos pelo Licitante em relação aos quais ele renuncie a parcela ou à totalidade da remuneração, desde que a renúncia esteja expressa na proposta.

## **13. DA HABILITAÇÃO**

### **13.1. DA HABILITAÇÃO JURÍDICA:**

13.1.1. Para comprovar habilitação jurídica, o vencedor deverá apresentar a seguinte documentação:

13.1.1.1. Registro comercial, no caso de empresa individual;

13.1.1.2. Ato constitutivo, estatuto ou contrato em vigor, devidamente registrado, em se tratando de sociedades comerciais e no caso de sociedade por ações, acompanhado dos documentos de eleição de seus atuais administradores;

13.1.1.3. Inscrição do ato constitutivo no caso de sociedades civis, acompanhada de documentação que identifique a Diretoria em exercício;

13.1.1.4. Decreto de autorização, em se tratando de empresa ou sociedade estrangeira em funcionamento no País, e ato de registro ou autorização para funcionamento expedido pelo órgão competente.

13.1.1.5. Deverá estar prevista no Estatuto ou Contrato Social da licitante a autorização para empreender atividades compatíveis com o objeto desta Licitação.

13.1.1.6. Credenciamento do Representante Legal para assinatura do contrato.

## 13.2. DA REGULARIDADE FISCAL E TRABALHISTA

13.2.1. Prova de inscrição no Cadastro Nacional de Pessoa Jurídica – CNPJ, pertinente a seu ramo de atividade e compatível com o objeto desta licitação.

13.2.2. Prova de regularidade fiscal perante a Fazenda Nacional, mediante certidão conjunta expedida pela RFB/PGFN, referente a todos os créditos tributários federais e à Dívida Ativa da União, inclusive aqueles relativos à Seguridade Social.

13.2.3. Prova de regularidade com a Fazenda Estadual, mediante Certidão Negativa de Tributos Estaduais ou Certidão Positiva com efeito negativo, expedida pela Fazenda Estadual ou Certidão de Não Contribuinte.

13.2.4. Prova de regularidade com a Fazenda Pública Municipal da sede da licitante, mediante Certidão Negativa de Tributos Municipais ou Certidão Positiva com efeito negativo, expedida pela Fazenda Municipal, da sede da licitante ou Certidão de Não Contribuinte.

13.2.4.1 – A Prova de Regularidade para com a **Fazenda Municipal** deverá ser atendida pela apresentação da Certidão Negativa de Tributos ou Positiva com efeitos de Negativa de tributos municipais da sede da licitante.

13.2.5. Prova de regularidade com o Fundo de Garantia por Tempo de Serviço – FGTS, por meio de Certificado de Regularidade de Situação do Fundo de Garantia do Tempo de Serviço – FGTS.

13.2.6. Prova de inexistência de débitos inadimplidos perante a Justiça do Trabalho, mediante a apresentação de certidão negativa ou positiva com efeito de negativa, expedida pelo Tribunal Superior do Trabalho (TST), da sede da licitante, nos termos do Título VII-A da Consolidação das Leis do Trabalho, aprovada pelo Decreto-Lei no 5.452, de 01/05/1943, e instituída pela Lei nº 12.440, de 07/07/2011, que será verificada “on- line” pela Comissão na data de entrega da documentação de habilitação.

13.2.7. Caso o objeto contratual venha a ser cumprido por filial da licitante, os documentos exigidos neste item também deverão ser apresentados pela filial executora do contrato, sem prejuízo para a exigência de apresentação dos documentos relativos à sua matriz.

## 13.3. DA QUALIFICAÇÃO ECONÔMICO-FINANCEIRA

13.3.1. Balanço Patrimonial e Demonstrações Contábeis referente aos 02 (dois) últimos exercícios sociais, já exigíveis e apresentados na forma da lei, vedada a sua substituição por

balancetes ou balanços provisórios, podendo ser atualizados pela variação ocorrida no período, do Índice Geral de Preços - Disponibilidade Interna (IGP-DI), publicado pela Fundação Getúlio Vargas - FGV, ou outro indicador que o venha a substituir quando encerrados há mais de 3 (três) meses da data de apresentação da proposta.

13.3.1.a. No caso de sociedade anônima e de outras empresas obrigadas à publicação de balanço, deverá ser apresentada a cópia da publicação, na imprensa oficial, do Balanço e das Demonstrações Contábeis, além da ata de aprovação devidamente registrada na Junta Comercial.

13.3.1.b. Quando não houver a obrigatoriedade de publicação do Balanço e das Demonstrações Contábeis, deverão ser apresentadas cópias legíveis dessas peças, bem como dos termos de abertura e de encerramento do Livro Diário, registrado na Junta Comercial ou no órgão competente.

13.3.1.c. No caso de Livro Diário expedido através do Sistema Público de Escrituração Digital – SPED, deverá ser apresentado além do Balanço e das Demonstrações Contábeis, registrado no órgão competente, o termo de abertura e de encerramento do Livro Diário e o Recibo de Entrega de Escrituração Contábil Digital emitido pelo referido sistema.

13.3.1.d. Empresa que, de acordo com a legislação, não tenha apurado as demonstrações contábeis referentes ao seu primeiro exercício social, deverá apresentar balanço de abertura, levantado na data de sua constituição, conforme os requisitos de legislação societária e comercial.

13.3.2. Para ser habilitado o Licitante deverá alcançar o Índice de Liquidez Geral - ILG, o Índice de Solvência Geral – ISG e o Índice de Liquidez Corrente – ILC igual ou maior do que 1,00 (um), apurados a partir dos dados expressos no Balanço Patrimonial e Demonstrações Contábeis, pelas fórmulas seguintes:

$$\begin{aligned} &= \\ \text{LG} &= \frac{\text{Ativo Circulante} + \text{Realizável a Longo Prazo}}{\text{Passivo Circulante} + \text{Passivo Não Circulante}} \\ \text{SG} &= \frac{\text{Ativo Total}}{\text{Passivo Circulante} + \text{Passivo Não Circulante}} \\ \text{LC} &= \frac{\text{Ativo Circulante}}{\text{Passivo Circulante}} \end{aligned}$$

13.3.2.a. As memórias de cálculo de cada índice devem ser anexadas pelo licitante à documentação relativa à qualificação econômico-financeira.

13.3.2.b. Os valores constantes do Balanço serão convertidos para a data base do orçamento estimado pelo Índice Geral de Preços (IGP-DI) da Fundação Getúlio Vargas, para fins de cálculo do Patrimônio Líquido mínimo.

13.3.3. Certidão Negativa de Falência, Recuperação Judicial e Extrajudicial expedida pelo distribuidor

da sede da pessoa jurídica, observada a data de validade definida no instrumento.

13.3.4. No caso de silêncio do documento a respeito de sua validade, a certidão deverá apresentar data de emissão de, no máximo, 90 (noventa) dias anteriores à data fixada para a sessão de abertura da licitação.

13.3.5. Da capacidade econômico-financeira complementar O licitante deverá apresentar relação de compromissos assumidos que importem em diminuição de sua capacidade operativa ou absorção de disponibilidade financeira, calculada em função do patrimônio líquido atualizado e sua capacidade de rotação.

#### **13.4. DA DOCUMENTAÇÃO DE QUALIFICAÇÃO TÉCNICA**

13.4.1.1. DECLARAÇÃO de que dispõe de instalações no Município de Floriano-PI ou de que instalará no prazo máximo de 15 (quinze) dias corridos após a assinatura do contrato.

13.4.1.2. Os atestados de capacidade técnica podem ser apresentados em nome da matriz ou da filial da empresa licitante.

13.4.1.3. Comprovação de Capacidade Técnico-Profissional da empresa licitante, realizável através de prova de possuir em seu quadro permanente ou societário, na data prevista para entrega da proposta, profissional de nível superior ou outro devidamente reconhecido no órgão competente.

13.4.1.4. A licitante deverá apresentar, ainda, o registro ou Inscrição na entidade profissional competente, neste caso, no CREA (engenheiro civil) ou CAU (arquiteto).

##### **13.4.1.5. Capacidade técnico-operacional:**

13.4.1.6. Registro ou Inscrição da licitante no Conselho competente da região da sede da empresa (art. 67, V, da Lei Federal nº 14.133/2021).

13.4.1.7. Prova de aptidão para o desempenho de atividade pertinente e compatível em características, quantidades e prazos com o objeto desta licitação, por meio da apresentação de Atestado(s) ou Certidão(ões), expedido(s) por pessoa jurídica de direito público ou privado, devidamente registrado(s) no Conselho competente, que demonstrem capacidade operacional na execução de serviços que compreendam às parcelas de maior relevância ou valor significativo do objeto da licitação de no mínimo 10% (dez por cento), assim consideradas as que tenham valor individual igual ou superior a 4% (quatro por cento) do valor total estimado da contratação, conforme estabelece o § 1º DO ART. 67, DA LEI Nº 14.133/2021):

13.4.1.8. Indicação da equipe técnica e dos equipamentos para a realização do objeto da licitação, bem como da qualificação de cada membro da equipe indicada que se responsabilizará pela execução dos trabalhos solicitados;

##### **13.4.1.9. Capacidade técnico-profissional:**

13.4.1.10. Apresentação de profissional, devidamente registrado no conselho profissional competente, detentor de atestado de responsabilidade técnica por execução de obra ou serviço de características semelhantes, quantidades e prazos.

13.4.1.11. Os profissionais indicados pela Licitante para fins de comprovação da capacidade técnico-profissional deverão pertencer ao quadro permanente do Licitante.

13.4.1.12. Entende-se, para fins deste Edital, como pertencente ao quadro permanente:

Sócio: Contrato Social devidamente registrado no órgão competente;

Diretor: cópia do Contrato Social, em se tratando de firma individual ou limitada ou cópia da ata de eleição devidamente publicada na imprensa, em se tratando de sociedade anônima;

Empregado: cópia atualizada da Carteira de Trabalho e Previdência Social – CTPS ou Contrato de Trabalho em vigor;

Profissional contratado: contrato de prestação de serviço ou contrato de prestação de serviço futuro. O contrato de prestação de serviços que se refira à obrigação futura do profissional em responder tecnicamente pela licitante deverá especificar sua vinculação à execução integral da obra/serviço objeto desta licitação

13.4.1.13 O profissional indicado pela licitante para fins de comprovação da capacidade técnico-profissional deverá acompanhar a execução dos serviços, admitindo-se sua substituição por profissionais de experiência equivalente ou superior, desde que aprovado pelo gestor do contrato e ratificada pelo seu superior. Para essa substituição, a qualificação técnica do profissional substituto deverá atender as mesmas exigências deste Edital.

13.4.1.14 No caso de duas ou mais licitantes indicarem um mesmo profissional como responsável técnico todas serão inabilitadas.

#### 13.4.2 **DECLARAÇÕES PARA QUALIFICAÇÃO TÉCNICA:**

13.4.2.1 Declaração formal emitida pela Licitante de que os equipamentos necessários para execução da Obra/Serviço de que trata o objeto desta licitação estarão disponíveis e em perfeitas condições de uso por ocasião de sua utilização.

13.4.2.2 Declaração de pleno conhecimento do local e condições em que a obra será executada, conforme modelo no ANEXO I do MODELO DE DECLARAÇÃO DE CONHECIMENTO DOS LOCAIS E CONDIÇÕES.

13.4.2.3 Na hipótese da Licitante arrematante ser considerada inabilitada por desatender às exigências habilitatórias, serão requeridos e analisados a proposta e os documentos de habilitação do Licitante subsequente, por ordem de classificação, e assim sucessivamente, até a apuração de uma que atenda ao edital, sendo o respectivo licitante declarado vencedor.

13.4.2.4 A hipótese que trata o subitem anterior poderá ser realizada mais de uma vez, até que se obtenha uma Licitante habilitada, sempre observando que sua proposta deverá estar abaixo do orçamento referencial.

13.4.2.5 As proponentes estarão obrigadas a apresentar Declaração de Inexistência de Fato Superveniente Impeditivo à Habilitação, conforme modelo do **ANEXO IX do EDITAL**.

## **14. DOS RECURSOS**

14.1. Divulgada a decisão da Comissão, em face do ato de julgamento (declaração do vencedor), se dela discordar, a Licitante terá o prazo de **3 (três) dias úteis** para interpor recurso, via sistema, contados a partir da data da intimação da decisão que se fará por publicação na imprensa oficial, em conformidade com o que dispõe o art. 165, inc. I da Lei 14.133/2021.

14.1.1. O prazo para apresentação de contrarrazões será o mesmo do recurso, **3 (três) dias úteis**, e terá início na data da divulgação em imprensa oficial da interposição do recurso, em consonância com o preceito no §4º do art. 165 da Lei 14.133/2021;

- 14.1.2. É assegurada aos Licitantes vista dos elementos indispensáveis à defesa de seus interesses.
- 14.2. Caso o Agente de Contratação decida pelo indeferimento do recurso, a questão será apreciada pela Autoridade Competente para homologar o resultado final, que poderá ratificar ou não a decisão da Comissão antes da adjudicação.
- 14.2.1. Se o Agente de Contratação não reconsiderar o ato ou a decisão no prazo de 3 (três) dias úteis, encaminhará o recurso com a sua motivação à autoridade superior, a qual deverá proferir sua decisão no prazo máximo de 10 (dez) dias úteis, contado do recebimento dos autos, conforme disposto no art. 165, §2º da Lei nº 14.133/2021.
- 14.3. O recurso e o pedido de reconsideração terão efeito suspensivo do ato ou da decisão recorrida até que sobrevenha decisão final da autoridade competente.
- 14.4. Os autos do processo permanecerão com vista franqueada aos interessados, nos dias úteis no horário de 07h30min às 13h30min.
- 14.5. O acolhimento de recurso importará na invalidação apenas dos atos insuscetíveis de aproveitamento.
- 14.6. A impugnação ou o recurso interposto em desacordo com as condições deste EDITAL e seus ANEXOS não serão conhecidos.
- 14.7. Na contagem dos prazos estabelecidos neste EDITAL e seus ANEXOS, excluir-se-á o dia de início e incluir-se-á o do vencimento.
- 14.8. Os prazos previstos neste EDITAL e seus ANEXOS iniciam e expiram exclusivamente em dia de expediente no âmbito do Município.

## **15. DO ENCERRAMENTO E DISPOSIÇÕES SOBRE O FUTURO CONTRATO**

- 15.1. Finalizada a fase recursal e definido o resultado de julgamento o procedimento licitatório será encerrado e encaminhado a Autoridade Competente que poderá:
- determinar o retorno dos autos para saneamento de irregularidades;
  - anular o procedimento, de ofício ou mediante provocação de terceiros, sempre que presente ilegalidade insanável;
  - revogar o procedimento por motivo de conveniência e oportunidade; ou
  - adjudicar o objeto e homologar a licitação em ato único, para posterior assinatura do contrato.
- 15.2. A recusa injustificada do adjudicatário em assinar o contrato ou em aceitar ou retirar o instrumento equivalente no prazo estabelecido pela Administração caracterizará o descumprimento total da obrigação assumida e o sujeitará às penalidades legalmente estabelecidas e à imediata perda da garantia de proposta em favor do órgão ou entidade licitante.

15.2.1. Será facultado à Prefeitura Municipal, quando o convocado não assinar o termo de contrato ou não aceitar ou não retirar o instrumento equivalente no prazo e nas condições estabelecidas, convocar os licitantes remanescentes, na ordem de classificação, para a celebração do contrato nas condições propostas pelo licitante vencedor.

15.2.2. Na hipótese de nenhum dos Licitantes aceitar a contratação nos termos do subitem acima, a Prefeitura Municipal poderá convocar os Licitantes remanescentes, observados o valor estimado e sua eventual atualização nos termos do edital:

I - convocar os licitantes remanescentes para negociação, na ordem de classificação, com vistas à obtenção de preço melhor, mesmo que acima do preço do adjudicatário;

II - adjudicar e celebrar o contrato nas condições ofertadas pelos licitantes remanescentes, atendida a ordem classificatória, quando frustrada a negociação de melhor condição.

## **16. DA GARANTIA DE EXECUÇÃO**

16.1. Poderá ser solicitada da CONTRATADA garantia no valor correspondente a **5% (cinco por cento) do valor do Contrato**, nas modalidades definidas no art. 96, §1º, da Lei nº 14.133/2021. Caberá à CONTRATADA manter a validade da garantia durante o período de vigência contratual, acrescido de 6 (seis) meses, renovando ou reforçando-a conforme necessário.

16.1.1. CAUÇÃO EM DINHEIRO OU TÍTULOS DA DÍVIDA PÚBLICA, conforme inciso I do §1º do art. 96 da Lei nº 14.133/2021.

16.1.2. FIANÇA BANCÁRIA – CARTA DE FIANÇA BANCÁRIA - GARANTIA DE CUMPRIMENTO DO CONTRATO (MODELO): emitida por banco ou instituição financeira devidamente autorizada a operar no País pelo Banco Central do Brasil.

16.1.3. SEGURO-GARANTIA – No caso da opção pelo Seguro Garantia, o mesmo será feito mediante entrega da competente apólice, emitida por Seguradora legalmente autorizada pela SUSEP a comercializar seguros, e em nome da Secretaria Municipal de Infraestrutura, cobrindo, inclusive, os riscos de rescisão do contrato.

16.1.3.1. A apólice terá sua validade confirmada pelo segurado por meio da consulta ao site <<https://www2.susep.gov.br/safe/mercado/regapolices/pesquisa.asp>>.

16.2. A Prefeitura restituirá ou liberará a garantia ofertada, no prazo máximo 60 (sessenta) dias após a assinatura do termo de recebimento definitivo dos serviços objeto desta licitação, conforme art. 100 da Lei nº 14.133/2021, mediante requerimento.

16.3. Em caso de rescisão do contrato ou de interrupção dos serviços, não será devolvida a garantia, a menos que a rescisão ou paralisação decorram de acordo com a Prefeitura, nos termos da legislação

vigente.

16.4. Havendo prorrogação de prazo formalmente admitido pela Administração, deverá o Contratado apresentar nova garantia de execução do Contrato, de forma a abranger o período de prorrogação, retendo a administração os créditos do Contratado, enquanto nãoefetivada tal garantia, ou valor a ela correspondente.

16.5. Ocorrendo aumento no valor contratual decorrente de acréscimos de obras ou serviços, o Contratado, por ocasião da assinatura do Termo Aditivo, deverá proceder ao reforço da garantia inicial, no mesmo percentual previsto.

16.6. A garantia deverá ser integralizada, no prazo máximo de 10 (dez) dias, inclusive quando houver aditivo.

16.7. A garantia assegurará, qualquer que seja a modalidade escolhida, o pagamento de obrigações trabalhistas e previdenciárias de qualquer natureza, não adimplidas pela contratada.

## **17. DAS OBRIGAÇÕES DA ADJUDICATÁRIA E DA CONTRATADA**

17.1. A adjudicatária terá o prazo de até 10 (dez) dias, após formalmente convidada, para assinar o Contrato, que obedecerá ao modelo constante do Anexo deste Edital.

17.1.1. Este prazo poderá ser prorrogado uma única vez, por igual período, quando solicitado pela adjudicatária durante o seu transcurso, desde que a justificativa seja aceita pela Prefeitura;

17.2. Se a adjudicatária não assinar o instrumento contratual no prazo estabelecido no subitem precedente, estará sujeita às penalidades previstas neste Edital;

17.3. Aplicam-se à execução das OBRAS e/ou dos SERVIÇOS DE ENGENHARIA a serem contratados as normas da ABNT – Associação Brasileira de Normas Técnicas, assim como as determinações da **CONTRATANTE** e da legislação pertinente;

17.4. Se a Contratante relevar o descumprimento no todo ou em parte de quaisquer obrigações da Licitante Adjudicatária, tal fato não poderá liberar, desonerar ou de qualquer modo afetar ou prejudicar essas mesmas obrigações, as quais permanecerão inalteradas como se nenhuma omissão ou tolerância houvesse ocorrido;

17.5. A produção ou aquisição dos materiais e respectivo transporte são de inteira responsabilidade da contratada.

17.6. Do contrato, regulado pelas instruções constantes deste Edital e seu(s) anexo(s), decorrem as obrigações, direitos e responsabilidades das partes relativas aos serviços objeto desta licitação.

17.7. Fica determinado que os projetos, especificações e toda a documentação relativa à obra são complementares entre si, de modo que qualquer detalhe mencionado em um documento e omitido em

outro será considerado especificado e válido.

17.8. A Contratada deverá manter as condições de habilitação, inclusive o recolhimento do ISSQN ao Município do Local da prestação do serviço, durante toda a execução do contrato, observando a legislação tributária vigente.

17.9. O contrato compreenderá a totalidade dos serviços, baseado na relação de preços propostos pela Licitante, considerados finais e incluindo todos os encargos, taxas e bonificações.

17.10. A Contratada deverá manter um Preposto, aceito pela Administração, no local do serviço, para representá-lo nas questões inerentes a execução do contrato.

17.11. A empresa contratada deverá colocar e manter placas indicativas do empreendimento, que deverão ser afixadas em local apropriado, enquanto durar a execução dos serviços.

17.12. Do pagamento direto de verbas trabalhistas:

17.12.1. A CONTRATANTE poderá, nos casos de inadimplemento das obrigações trabalhistas, previdenciárias ou fundiárias por parte da CONTRATADA, efetuar diretamente o pagamento das verbas devidas aos trabalhadores vinculados à execução contratual, bem como realizar o recolhimento dos encargos legais incidentes, utilizando-se dos valores eventualmente devidos à CONTRATADA, nos termos da Lei nº 14.133/2021, das normas aplicáveis à fiscalização contratual e das disposições constantes do Termo de Ajuste de Conduta firmado pelo Município.

17.12.2. Parágrafo único. A adoção das medidas previstas neste item não afasta a responsabilidade exclusiva da CONTRATADA pelas obrigações trabalhistas, previdenciárias, fiscais e comerciais decorrentes da execução do contrato.

17.13. Das obrigações trabalhistas, previdenciárias e de segurança do trabalho:

17.13.1. Constitui obrigação da CONTRATADA cumprir integralmente todas as normas trabalhistas, previdenciárias e relativas à saúde e segurança do trabalho aplicáveis à execução contratual, incluindo, dentre outras obrigações legais:

I – pagamento tempestivo de salários, férias, décimo terceiro salário, horas extras, adicionais legais e verbas rescisórias;

II – recolhimento dos encargos trabalhistas, previdenciários e fundiários;

III – fornecimento, fiscalização de uso e reposição dos equipamentos de proteção individual – EPI;

IV – cumprimento das Normas Regulamentadoras – NRs expedidas pelo Ministério do Trabalho e Emprego;

V – adoção das medidas necessárias à prevenção de acidentes e doenças ocupacionais;

VI – manutenção de empregados devidamente registrados e habilitados para execução das atividades contratadas.

17.13.2. Parágrafo único. O descumprimento das obrigações previstas neste item poderá ensejar aplicação das penalidades previstas no edital, retenção de pagamentos, rescisão contratual e demais medidas cabíveis.

17.14. Da apresentação inicial de documentos dos empregados vinculados ao contrato:

17.14.1 A CONTRATADA deverá apresentar ao fiscal do contrato, no prazo máximo de até 10

(dez) dias contados do início da execução contratual, documentação comprobatória relativa aos empregados vinculados à execução do objeto, incluindo:

- I – cópia das Carteiras de Trabalho e Previdência Social – CTPS, devidamente anotadas, ou comprovante de registro eletrônico dos empregados;
- II – relação dos empregados vinculados à execução contratual;
- III – cópia do Programa de Controle Médico de Saúde Ocupacional – PCMSO e do Programa de Gerenciamento de Riscos – PGR, ou documentos equivalentes exigidos pela legislação vigente;
- IV – cópia dos Atestados de Saúde Ocupacional – ASO dos trabalhadores vinculados ao contrato;
- V – comprovantes de realização de treinamentos obrigatórios exigidos pelas Normas Regulamentadoras aplicáveis;
- VI – comprovantes de fornecimento dos Equipamentos de Proteção Individual – EPI.

17.14.2 Parágrafo único. O descumprimento desta obrigação poderá ensejar suspensão da execução contratual, retenção de pagamentos, aplicação de penalidades administrativas e, nos casos graves, rescisão contratual.

## 18. DOS PAGAMENTOS, DO REAJUSTE E DA ATUALIZAÇÃO FINANCEIRA

18.1. Os pagamentos serão efetuados por meio de medições mensais, cujos valores serão obtidos com o produto dos quantitativos efetivamente executados, pelos respectivos preços unitários propostos. Sobre os valores obtidos serão incididos os percentuais propostos para Encargos Sociais, Custos Administrativos, Remuneração da Contratada e Despesas Fiscais.

18.2. Os pagamentos dos serviços executados se processarão na forma de **CONTRATAÇÃO POR EMPREITADA GLOBAL**, sendo medidos e pagos em conformidade com os itens previstos no orçamento referencial da Prefeitura e os respectivos valores propostos pela empresa vencedora da licitação, dos serviços que tenham sido efetivamente executados no período da medição.

18.3. O atraso injustificado na execução da parcela sujeita o contratado às sanções contratuais cabíveis previstas no Edital e no Contrato.

18.4. As demais cláusulas são aquelas previstas na minuta do contrato.

18.5. Da retenção e condicionamento de pagamento

18.6. O pagamento das medições ficará condicionado à comprovação, pela CONTRATADA, do adimplemento das obrigações trabalhistas, previdenciárias, fundiárias e relativas à segurança e saúde do trabalho vinculadas à execução contratual.

§1º Para fins de pagamento, poderá ser exigida, dentre outros documentos pertinentes:

- I – comprovante de pagamento de salários e verbas trabalhistas;
- II – comprovantes de recolhimento do FGTS e INSS;
- III – certidões de regularidade fiscal e trabalhista;
- IV – documentação relativa à saúde e segurança do trabalho, quando aplicável.

§2º A CONTRATANTE poderá reter valores devidos à CONTRATADA em caso de irregularidade no

cumprimento das obrigações legais ou contratuais.

§3º Poderá ainda a Administração promover o depósito em conta vinculada ou efetuar pagamento direto aos trabalhadores e encargos legais, utilizando créditos da CONTRATADA, nos termos da legislação aplicável.

§4º A liberação dos valores retidos ficará condicionada à comprovação da regularização das pendências verificadas pela fiscalização contratual.

18.7. Os preços contratuais para a execução das obras, serão reajustados e atualizados na data-base vinculada à data do orçamento estimado, utilizando-se o INCC-FGV ou outro em conformidade com a realidade de mercado dos respectivos insumos.

## **19. DOS ADITIVOS E DA RECOMPOSIÇÃO DO EQUILÍBRIO ECONÔMICO FINANCEIRO**

### **19.1. DOS ADITIVOS**

19.1.1. Fica vedada a celebração de termos aditivos ao contrato, exceto se verificada uma das seguintes hipóteses:

19.1.2. Recomposição do equilíbrio econômico-financeiro, devido a caso fortuito ou força maior.

19.1.2.1. Caso fortuito ou força maior que possam ser objeto de cobertura de seguros oferecidos no Brasil à época de sua ocorrência.

19.1.3. Necessidade de alteração do projeto ou das especificações para melhor adequação técnica aos objetivos da contratação, a pedido da Administração Pública, desde que não decorrentes de erros ou omissões por parte da Contratada, observados os limites previstos no artigo 125 da Lei nº 14.133/2021.

19.1.4. O julgamento do menor preço terá como referência o preço global fixado no instrumento convocatório, sendo o desconto estendido aos eventuais termos aditivos.

19.1.5. Alterações por necessidade de adequações técnicas do Projeto contratado poderão acarretar acréscimos contratuais apenas se decorrerem de fatos supervenientes à elaboração da proposta, como alterações normativas e indisponibilidade de materiais no mercado.

19.1.6 - A assinatura do presente Contrato implica a concordância da Contratada com a adequação de todos os projetos anexos ao instrumento convocatório a que se vincula este ajuste, a qual aquiesce que eventuais alterações quantitativas ou qualitativas que decorram de erros, falhas ou omissões em qualquer das peças, orçamentos, plantas, especificações, memoriais e estudos técnicos dos projetos não serão causa de qualquer forma de acréscimo de valor ao Contrato.

## **19.2. – DA RECOMPOSIÇÃO DO EQUILÍBRIO ECONÔMICO-FINANCEIRO**

19.2.1. – A recomposição do equilíbrio econômico financeiro do contrato, além de obedecer aos requisitos previstos na Lei Federal nº 14.133/2021, será proporcional ao desequilíbrio efetivamente suportado, cuja existência e extensão deverão ser comprovados pela CONTRATADA ou pelo CONTRATANTE, conforme o caso, e darão ensejo à alteração do valor do contrato para mais ou para menos, respectivamente.

19.2.2. Ocorrendo alteração das condições econômicas fundamentais preexistentes na assinatura do contrato, será assegurada a recuperação dos valores ora contratados, objetivando a manutenção do equilíbrio econômico-financeiro, na conformidade do disposto no art. 124, II, “d”, da Lei nº 14.133/21.

## **20. DAS SANÇÕES ADMINISTRATIVAS**

20.1. Sem prejuízo das regras previstas nos art. 155 e seguintes da Lei nº 14.133/2021, constantes o Capítulo I, incluso no Título IV, comete ato passível de sanção o Licitante que:

20.1.1. der causa à inexecução parcial do contrato;

20.1.2. der causa à inexecução parcial do contrato que cause grave dano à Administração, ao funcionamento dos serviços públicos ou ao interesse coletivo;

20.1.3. der causa à inexecução total do contrato;

20.1.4. deixar de entregar a documentação exigida para o certame;

20.1.5. não manter a proposta, salvo em decorrência de fato superveniente devidamente justificado;

20.1.6. não celebrar o contrato ou não entregar a documentação exigida para a contratação, quando convocado dentro do prazo de validade de sua proposta;

20.1.7. ensejar o retardamento da execução ou da entrega do objeto da licitação sem motivo justificado;

20.1.8. apresentar declaração ou documentação falsa exigida para o certame ou prestar declaração falsa durante a licitação ou a execução do contrato;

20.1.9. fraudar a licitação ou praticar ato fraudulento na execução do contrato;

20.1.10. comportar-se de modo inidôneo ou cometer fraude de qualquer natureza;

20.1.11. praticar atos ilícitos com vistas a frustrar os objetivos da licitação;

20.1.12. praticar ato lesivo previsto no art. 5º da Lei nº 12.846, de 1º de agosto de 2013.

20.2. As sanções aplicáveis são advertência, multa, impedimento de licitar e contratar e declaração de inidoneidade, nos termos do estabelecido no art. 156 da Lei nº 14.133/2021, Capítulo I, incluso no Título IV da normativa federal, e demais disposições da legislação vigente.

## **21. DA VISITA AO LOCAL DE EXECUÇÃO DAS OBRAS/SERVIÇOS**

21.1. A visita técnica para conhecimento pleno das áreas de execução da obra é facultada ao licitante e, quando realizada, deverá ser por representante indicado expressamente pela empresa, com o acompanhamento de servidor público designado para essa finalidade.

21.2. A visita deverá ser agendada com antecedência junto à Secretaria Municipal de Infraestrutura e deverá ocorrer até o dia útil anterior a abertura da Proposta. A Licitante não poderá alegar, posteriormente, desconhecimento de qualquer fato.

21.2.1. O agendamento da visita será realizado pelo fiscal técnico designado pela Secretaria Municipal de Infraestrutura, das 7:30 às 13:30 horas, com antecedência mínima de 3 (três) dias úteis.

21.3. Realizada ou não a visita técnica, o licitante deverá, para fins de qualificação técnica, declarar que tem conhecimento pleno dos locais e das condições em que deverá ser executada a obra, nos moldes da declaração constante do **ANEXO I do EDITAL – MODELO DE DECLARAÇÃO DE CONHECIMENTO DOS LOCAIS E CONDIÇÕES.**

## **22. PLANEJAMENTO, MONITORAMENTO E CONTROLE DA OBRA**

22.1. O planejamento operacional dos serviços constantes deste contrato como as aquisições, contratações de mão de obra, licenças, sinalizações, equipamentos, software e hardwares, instalações e todos os insumos necessários à execução dos serviços são de responsabilidade da Contratada.

### **22.2. Monitoramento e Controle**

22.2.1. Cabe à Contratada fornecer, no mínimo, as informações atualizadas, mensalmente, que permitam o controle da execução de todo contrato.

22.2.2. Em caso de desvio que impacte no prazo da Obra, a Prefeitura Municipal deverá ser informada imediatamente, juntamente com o plano de ação, não havendo necessidade de esperar a atualização mensal.

22.2.3. A Prefeitura Municipal analisará as informações enviadas mensalmente e verificará a coerência com os critérios estabelecidos nos contratos. Os eventos só serão pagos quando aprovados pela Fiscalização.

22.2.4. Todo e qualquer atraso injustificado será passível de pagamento de sanções contratuais.

22.2.5. Em caso de avanço no cronograma, o adiantamento de qualquer parcela, somente poderá ocorrer em caso de consulta formal ao Prefeitura Municipal e solicitação de alteração do cronograma de desembolso, devendo a contratada fornecer juntamente com a solicitação de alteração do cronograma de desembolso, e o novo cronograma físico financeiro.

### **22.3. Equipe Técnica e Administrativa**

22.3.1. O Engenheiro Responsável Técnico indicado na proposta da empresa deverá efetivamente trabalhar na obra.

22.3.2. A eventual substituição do profissional só será possível mediante comunicação por escrito a Prefeitura Municipal, devidamente justificada.

22.3.3. A CONTRATADA obrigará-se a manter no local de realização das OBRAS e/ou dos SERVIÇOS DE ENGENHARIA o seu responsável técnico, ou fazer-se representar no local por engenheiro habilitado junto ao CREA para dar execução ao contrato.

22.3.4. Deverá, ainda, apresentar à CONTRATANTE, em até 10 (dez) dias corridos do recebimento da Ordem de Serviço (OS), a respectiva Anotação de Responsabilidade Técnica (ART), devidamente registrada no Conselho competente.

22.3.5. Os serviços de administração local serão remunerados de acordo com o avanço físico da obra, proporcionalmente à execução financeira, de forma a resguardar o ritmo programado da obra.

## **23. DAS DISPOSIÇÕES GERAIS**

23.1. Todas as referências de tempo citadas neste Edital e seus Anexos, no Aviso da licitação e durante a Sessão Pública observarão obrigatoriamente o horário de Brasília/DFe, desta forma, serão registradas no sistema eletrônico e na documentação relativa ao certame.

23.2. As atas serão geradas eletronicamente após o encerramento da sessão pelo Agente de Contratação;

23.2.1. Nas atas das sessões públicas deverá constar o registro das Licitantes participantes, das propostas apresentadas, da análise da documentação de habilitação da(s) vencedora(s) e da interposição de recurso(s), se for o caso;

23.2.2. Os demais atos licitatórios serão registrados no processo da licitação.

23.3. A Licitante deverá examinar detidamente as disposições contidas neste Edital e seus anexos, pois a simples apresentação da PROPOSTA submete a Licitante à aceitação incondicional de seus termos, independente de transcrição, bem como representa o conhecimento do objeto em licitação, não sendo aceita alegação de desconhecimento de qualquer pormenor;

23.3.1. No caso de eventual divergência entre o Edital de Licitação e seus ANEXOS, prevalecerão as disposições do primeiro.

23.4. A Licitante é responsável pela fidelidade e legitimidade das informações prestadas dos documentos apresentados em qualquer fase da licitação. A falsidade de qualquer documento apresentado ou a inverdade das informações nele contidas implicará na imediata desclassificação da Licitante que o tiver apresentado, ou, caso tenha sido a adjudicatária, a rescisão do instrumento contratual, sem prejuízos das demais sanções cabíveis.

23.5. A Prefeitura Municipal reserva a si o direito de revogar a presente licitação por razões de interesse público ou anulá-la, no todo ou em parte por vício ou ilegalidade, bem como adiar *sine die* ou prorrogar o prazo para recebimento e/ou abertura da PROPOSTA ou da DOCUMENTAÇÃO DE HABILITAÇÃO, desclassificar qualquer proposta ou desqualificar qualquer Licitante, caso tome



Secretaria Municipal  
de Esporte e Lazer

**ESPORTE**

conhecimento de fato que afete a capacidade financeira, técnica ou comercial da Licitante, sem que isto gere direito à indenização ou ressarcimento de qualquer natureza.

23.6. É facultado ao Agente de Contratação, em qualquer fase da licitação, desde que não seja alterada a substância da proposta, adotar medidas de saneamento destinadas a esclarecer informações, corrigir impropriedades na documentação de habilitação ou complementara instrução do processo.

23.7. Na hipótese de não conclusão do processo licitatório dentro do prazo de validade da proposta, poderá a Licitante, revalidar, por igual período, o documento, sob pena de ser declarada desistente do feito licitatório.

23.8. Para dirimir quaisquer dúvidas ou questões relacionadas com este Edital ou o Contrato vinculado a esta licitação, fica eleito o foro da Comarca de Floriano/PI, com exclusão de qualquer outro.

Floriano/PI, 28 de maio de 2026.

LAURO ANTONIO CRONEMBERGER JÚNIOR  
Secretário Municipal de Esporte e Lazer de Floriano-PI



ANEXO I

MODELO DE DECLARAÇÃO DE CONHECIMENTO DOS LOCAIS E CONDIÇÕES

**EDITAL CONCORRÊNCIA ELETRÔNICA Nº 003/2026**

Declaramos que temos pleno conhecimento dos locais e das condições em que deverá ser executada os serviços de \_\_\_\_\_, conforme estipulado no edital Nº / \_\_\_\_\_, reconhecendo ainda que tal circunstância retira-nos a possibilidade de qualquer alegação futura de necessidade de adequação de objeto e/ou recomposição (reequilíbrio, revisão ou repactuação) de preços quanto ao aqui declarado.

Nome do Município /UF, \_\_\_\_\_ de \_\_\_\_\_ de \_\_\_\_\_.

---

EMPRESA LICITANTE/CNPJ  
ASSINATURA DO REPRESENTANTE LEGAL CPF DO REPRESENTANTE LEGAL:

## ANEXO II

### MINUTA DO CONTRATO

### CONTRATO N.º XXX/2026

**CONTRATO QUE ENTRE SI CELEBRA O MUNICÍPIO DE FLORIANO-PI, POR INTERMÉDIO DA SECRETARIA MUNICIPAL DE ESPORTE E LAZER E A EMPRESA “VENCEDORA DA CONCORRÊNCIA ELETRÔNICA N.º XXX/20XX”, ATRAVÉS DO REGIME DE EMPREITADA POR PREÇO GLOBAL DO TIPO MENOR PREÇO PARA A XXXX.**

O **MUNICÍPIO DE FLORIANO/PI**, através da **SECRETARIA MUNICIPAL DE ESPORTE E LAZER**, com a sede na xxxxxx, Floriano - PI, CNPJ nº xxxxxx, representante neste ato pelx xxx Secretárix Municipal, xxxxx, brasileirx, residente nesta cidade de FLORIANO-PI, no uso da competência que lhe foi atribuída regimentalmente, e, em sequência, designado simplesmente CONTRATANTE e, do outro lado a empresa “**VENCEDORA DA CONCORRÊNCIA ELETRÔNICA N.º XXX/20XX**”, inscrita no Cadastro Nacional de Pessoa Jurídica, nº xxxx, sediada na xxxxxx, E-mail: xxxxxx, representada pelo Sr.(a) xxxxx, CPF xxxxxx, e daqui por diante denominada simplesmente CONTRATADA, têm, entre si, justo e avençado e celebram, por força do presente instrumento, o contrato, previstas na Concorrência Eletrônica Nº 0xx/xxx formalizada nos autos do Processo Administrativo nº 00x.00000xx/202x, observadas as prescrições da Lei nº 14.133/21, de 01 de abril de 2021, e pelas condições a seguir pactuadas:

### **CLÁUSULA PRIMEIRA - DO OBJETO E FORMA DE EXECUÇÃO**

1.1. O objeto da presente licitação é a **REGIME DE EMPREITADA POR PREÇO GLOBALDO TIPO MENOR PREÇO** para a **CONTRATAÇÃO DE PESSOA JURÍDICA ESPECIALIZADA EM SERVIÇOS DE ENGENHARIA PARA EXECUÇÃO DE CONSTRUÇÃO DE xxxxxxxxxxxx**, conforme condições, quantidades, exigências e especificações discriminadas nos projetos e estabelecidas neste Edital, seus anexos e na proposta da Contratada.

1.2. Este Termo de Contrato vincula-se ao Edital de Concorrência Eletrônica através do regime de Contratação por Empreitada por Preço Global e seus anexos, identificado no preâmbulo acima, e à proposta vencedora, independentemente de transcrição.

1.3. A obra/serviço será administrada pela CONTRATADA, que assumirá integralmente a responsabilidade pela sua execução, ficando sujeita à fiscalização da Secretaria Municipal de

Planejamento durante todas as fases e etapas do trabalho.

## **CLÁUSULA SEGUNDA - DO REGIME DE EXECUÇÃO**

2.1 – Os serviços objeto deste Contrato serão executados pelo regime de **CONTRATAÇÃO POR EMPREITADA**, nos termos do artigo 6º, inciso XXXII, e art. 46, inc. V, ambos da Lei nº 14.133/2021.

## **CLÁUSULA TERCEIRA - DO VALOR DO CONTRATO, DO REAJUSTAMENTO E DA RECOMPOSIÇÃO DO EQUILÍBRIO ECONÔMICO-FINANCEIRO**

**3.1** – O valor total da contratação é de R\$ ..... (..... )

3.1.1. No valor acima estão incluídas todas as despesas ordinárias diretas e indiretas decorrentes da execução do objeto, inclusive tributos e/ou impostos, encargos sociais, trabalhistas, previdenciários, fiscais e comerciais incidentes, bem como taxas de licenciamento, administração, frete, seguro e outros necessários ao cumprimento integral do objeto da contratação.

### **3.2 - DA RECOMPOSIÇÃO DO EQUILÍBRIO ECONÔMICO-FINANCEIRO**

3.2.1. Sempre que atendidas as condições do Contrato, assinado e publicado, considera-se mantido seu equilíbrio econômico-financeiro.

3.2.1.1. Em caso de revisão, a alteração do preço ajustado, além de obedecer aos requisitos referidos no art. 124, II, “d”, da Lei nº 14.133/2021, deverá ocorrer de forma proporcional à modificação dos encargos, comprovada minuciosamente por meio de memória de cálculo a ser apresentada pela parte interessada e serão objeto de análise acurada e criteriosa, lastreada em elementos técnicos, por intermédio de processo administrativo para apurar o caso concreto.

3.2.2. Dentre os fatos ensejadores da revisão, não se incluem aqueles eventos dotados de previsibilidade, cujo caráter possibilite à parte interessada a sua aferição ao tempo da formulação/aceitação da proposta, bem como aqueles decorrentes exclusivamente da variação inflacionária, uma vez que inseridos, estes últimos, na hipótese de reajustamento.

3.4.1. Não será concedida a revisão quando enquadrado em uma das condições da Matriz de Risco que segue abaixo:

- a) ausente a elevação de encargos alegada pela parte interessada;
- b) o evento imputado como causa de desequilíbrio houver ocorrido antes da formulação da proposta definitiva ou após a finalização do prazo de execução do contrato;
- c) ausente o nexo de causalidade entre o evento ocorrido e a majoração dos encargos atribuídos à parte interessada;
- d) a parte interessada houver incorrido em culpa pela majoração de seus próprios encargos, incluindo-se, nesse âmbito, a previsibilidade da ocorrência do evento.

- e) houver alteração do regime jurídico-tributário da Contratada, ressalvada a hipótese de superveniente determinação legal.
- f) divergência entre a composição de custos unitários da proposta da CONTRATADA com os serviços definidos na Planilha, no Projeto básico e normas técnicas vigentes.

3.4.2. A revisão será formalizada por meio de Termo Aditivo, precedida de análise dos órgãos de controle.

#### **CLÁUSULA QUARTA - DO FATURAMENTO**

- 4.1 A CONTRATADA deverá apresentar a nota fiscal/fatura somente após o fechamento da medição pela fiscalização da Secretaria Municipal competente, devidamente atestada pelo fiscal e gestor do contrato, acompanhada da documentação comprobatória exigida neste instrumento.
- 4.2 A partir da apresentação da segunda medição e das subseqüentes, a CONTRATADA deverá apresentar, obrigatoriamente, comprovantes de adimplemento das obrigações trabalhistas, previdenciárias, fundiárias, fiscais e comerciais relativas ao período imediatamente anterior ao da medição apresentada, ficando a liberação do pagamento condicionada à regularidade da documentação.
- 4.3 A documentação referida no item anterior deverá estar acompanhada de:
  - I – relatório detalhado dos empregados vinculados à execução contratual;
  - II – declaração formal da CONTRATADA, sob as penas da lei, atestando o cumprimento integral das obrigações trabalhistas, previdenciárias, fiscais, fundiárias e de segurança do trabalho referentes ao período correspondente;
  - III – comprovantes de recolhimento do FGTS e INSS;
  - IV – comprovantes de pagamento de salários, benefícios, férias, décimo terceiro salário e verbas rescisórias, quando houver;
  - V – documentação relativa à saúde e segurança do trabalho, incluindo fornecimento de EPI, ASO, PGR e demais documentos legalmente exigíveis, quando aplicável.
- 4.4 Nas guias de recolhimento dos tributos deverá constar a identificação da nota fiscal correspondente.
- 4.5 Em se tratando de ISSQN, deverá constar obrigatoriamente na guia de recolhimento:
  - a) nome empresarial e CNPJ da CONTRATADA;
  - b) número, data e valor das notas fiscais correspondentes;
  - c) número do contrato administrativo.
- 4.6 As Guias de Recolhimento do INSS e FGTS deverão demonstrar recolhimento individualizado vinculado à execução do presente contrato, acompanhadas da relação nominal dos empregados envolvidos na execução dos serviços no respectivo período de referência.
- 4.7 A CONTRATANTE poderá solicitar, a qualquer tempo, folhas de pagamento, registros de ponto, comprovantes de quitação salarial, documentos trabalhistas, previdenciários e quaisquer outros documentos necessários à fiscalização do cumprimento das obrigações legais e contratuais.
- 4.8 O pagamento das medições ficará condicionado à comprovação da regularidade trabalhista, previdenciária, fundiária, fiscal e relativa à saúde e segurança do trabalho da CONTRATADA.
- 4.9 Constatada irregularidade no cumprimento das obrigações legais ou contratuais, a CONTRATANTE

poderá:

I – suspender o pagamento da medição;

II – promover a retenção de valores devidos à CONTRATADA;

III – realizar depósito em conta vinculada;

IV – efetuar diretamente o pagamento de verbas trabalhistas e encargos legais aos trabalhadores vinculados à execução contratual, utilizando créditos eventualmente devidos à CONTRATADA, nos termos da Lei nº 14.133/2021 e do Termo de Ajuste de Conduta aplicável.

4.10 A adoção das medidas previstas nesta cláusula não afasta a responsabilidade exclusiva da CONTRATADA pelas obrigações trabalhistas, previdenciárias, fiscais, comerciais e de segurança do trabalho decorrentes da execução contratual.

4.11 A liberação de valores eventualmente retidos ficará condicionada à comprovação da regularização das pendências apontadas pela fiscalização contratual.

#### **CLÁUSULA QUINTA - DAS CONDIÇÕES DE PAGAMENTO**

5.1 – A Prefeitura Municipal pagará à CONTRATADA pela etapa efetivamente executada no mês de referência, em conformidade com Anexo I Critérios de pagamento em consonância com Anexo I- cronograma físico financeiro de eventos, ambos do Termo de Referência, após a medição pelo gestor e fiscal designado para acompanhar e fiscalizar a execução do contrato.

5.2 - Será observado o prazo de até 30 (trinta) dias, para pagamento, contados a partir da data da emissão do aceite na nota fiscal recebida pela Secretaria Municipal de Planejamento.

5.3 - Serão acrescidos desse prazo para pagamento constante do item anterior, os dias em que a CONTRATADA concorrer para o atraso dos pagamentos, sem qualquer ônus ou correção a ser paga pela Prefeitura Municipal.

5.4 - Se houver alguma incorreção na Nota Fiscal / Fatura, esta será devolvida à CONTRATADA para correção, ficando estabelecido que o prazo para pagamento será contado a partir da data de apresentação na nova Nota Fiscal/Fatura, sem qualquer ônus ou correção a ser paga pela Prefeitura Municipal.

#### **CLÁUSULA SEXTA - DAS MEDIÇÕES E DOS ADITIVOS**

6.1. O pagamento será feito por medição mensal, assistida pela CONTRATADA, de acordo com os quantitativos apurados pela fiscalização e apoio, tendo por base o orçamento e planejamento proposto pela CONTRATADA.

6.2. As medições serão ainda cumulativas, e efetuadas sobre o total realizado no período, sendo que os eventos impugnados pela fiscalização não serão considerados até a sua correção total.

6.2.1. Para fins de remuneração da “Administração Local”, o pagamento será proporcional à execução financeira do contrato, observado o efetivamente executado, não podendo ser alterado.

6.3. **Critério de aceitabilidade:** A aceitabilidade da obra está condicionada: à correta execução do projeto de engenharia; ao acompanhamento e atestado dos serviços pela fiscalização; aos relatórios de controle da qualidade, contendo os resultados dos ensaios e determinações devidamente interpretados, caracterizando a qualidade do serviço executado e aos requisitos impostos pelas normas vigentes da Prefeitura Municipal.

6.4 - Alterações por necessidade de adequações técnicas do Projeto contratado poderão acarretar acréscimos contratuais apenas se decorrerem de fatos supervenientes à elaboração da proposta, como alterações normativas e indisponibilidade de materiais no mercado.

6.5 - A assinatura do presente Contrato implica a concordância da Contratada com a adequação de todos os projetos anexos ao instrumento convocatório a que se vincula este ajuste, a qual aquiesce que eventuais alterações quantitativas ou qualitativas que decorram de erros, falhas ou omissões em qualquer das peças, orçamentos, plantas, especificações, memoriais e estudos técnicos dos projetos não serão causa de qualquer forma de acréscimo de valor ao Contrato.

#### **CLÁUSULA SÉTIMA - DA AVALIAÇÃO DA EXECUÇÃO DO OBJETO**

7.1 – A Prefeitura Municipal indicará um gestor e um fiscal do contrato que será responsável pelo acompanhamento e fiscalização da sua execução, registrando em relatório todas as ocorrências e deficiências eventualmente verificadas, emitindo, caso constate alguma irregularidade, notificação a ser encaminhada à CONTRATADA para correções, podendo ainda designar apoio a esta fiscalização, conforme determina a Lei nº14.133/2021.

7.2 Compete ao fiscal do contrato:

- I – acompanhar a execução física e financeira da obra;
- II – verificar o cumprimento das obrigações trabalhistas, previdenciárias, fundiárias e relativas à saúde e segurança do trabalho;
- III – exigir, analisar e manter arquivada a documentação comprobatória da adequada execução contratual;
- IV – atestar medições, boletins e relatórios de execução;
- V – registrar ocorrências relacionadas à execução contratual;
- VI – propor aplicação de sanções e medidas administrativas, quando cabíveis.

7.3 A fiscalização contratual poderá exigir, dentre outros documentos:

- I – relatório fotográfico da execução da obra;
- II – relação nominal dos empregados vinculados ao contrato;
- III – registros de ponto e controles de jornada;
- IV – boletins de medição;
- V – notas fiscais e comprovantes de recolhimentos legais;
- VI – documentação relativa à segurança e saúde do trabalho;
- VII – Anotação de Responsabilidade Técnica – ART, quando aplicável.

- 7.4 A atuação da fiscalização não exclui nem reduz a responsabilidade da CONTRATADA pela integral execução do objeto contratual.
- 7.5 Da documentação fiscalizatória mensal A CONTRATADA deverá apresentar mensalmente ao fiscal do contrato:
- I - Comprovação de pagamento de salários, décimo terceiro, férias, vales, benefícios e verbas rescisórias, acaso haja demissões;
  - II - Guias de recolhimento do FGTS e do INSS;
  - III - Atestados de saúde ocupacional (ASO), Programa de Controle Médico de Saúde Ocupacional (PCMSO), Programa de Prevenção de Riscos Ambientais (PPRA);
- 7.6 IV - Comprovantes de fornecimento e uso de equipamentos de proteção individual (EPI).
- 7.7 Parágrafo único. O não atendimento implicará suspensão do pagamento.
- 7.8 - A fiscalização da Prefeitura Municipal terá livre acesso ao local da obra, devendo a CONTRATADA colocar a sua disposição os elementos que forem necessários ao desempenho de suas atribuições.
- 7.9 - É vedado a Prefeitura Municipal e a seu representante, exercer poder de mando sobre os empregados da CONTRATADA, reportando-se somente aos prepostos e responsáveis por ela indicados.

#### **CLÁUSULA OITAVA - DO PRAZO DE VIGÊNCIA E DE EXECUÇÃO DO OBJETO**

- 8.1. O prazo de vigência contratual terá início a contar da data da assinatura do contrato, nos termos do §1º do art. 54 da Lei nº 14.133/2021, e terá duração de **12 (doze) meses**.
- 8.1.1. O prazo para execução total do objeto do presente Edital será de **120 (cento e vinte) dias**, a contar da data da Ordem de Início de execução dos serviços.
- 8.2. A Ordem de Início será emitida até 30 (trinta) dias após a publicação do Contrato, salvo prorrogação justificada pelo Prefeitura Municipal e anuída expressamente pelo Contratado, registrada nos autos.
- 8.3. As Ordens de Paralisação, devidamente justificadas por escrito nos autos, suspendem o curso do prazo de execução do contrato, tornando a correr com a Ordem de Reinício dos serviços.
- 8.4. O prazo de vigência será automaticamente prorrogado até a conclusão do seu objeto, conforme previsão do art. 111 da Lei nº 14.133/2021.
- 8.5. A prorrogação do prazo de execução, descontados os períodos de paralisação, será permitida, segundo o § 5º do art. 115 da Lei nº 14.133/2021, automaticamente pelo tempo correspondente, anotadas tais circunstâncias mediante simples apostila.

8.6. Na contagem do prazo de vigência estabelecido neste instrumento, excluir-se-á o dia da publicação e incluir-se-á o do vencimento, conforme disposto no Art. 183 da Lei nº. 14.133/2021.

8.7. Só se iniciam e vencem os prazos previstos neste instrumento em dia de expediente na Prefeitura Municipal.

8.8. A Contratada se obriga a acatar as solicitações da fiscalização da Prefeitura Municipal para paralisar ou reiniciar as obras, conforme item 8.3.

### **CLÁUSULA NONA - DA NATUREZA DA DESPESA**

9.1. As despesas para atender a esta licitação estão programadas em dotação orçamentária própria, prevista no orçamento do Município para o exercício de 2026, na classificação abaixo:

Unidade Orçamentária – xxxxxxxxxxxx

Elemento de Despesa – xxxxx –

Projeto Atividade - xxxxx

### **CLÁUSULA DÉCIMA - DA GARANTIA DE EXECUÇÃO DO CONTRATO**

10.1 – A CONTRATADA prestará garantia no valor correspondente a **10% (dez por cento)** do valor do Contrato, nas modalidades definidas no art. 96, §1º, da Lei nº 14.133/2021. Caberá à CONTRATADA manter a validade da garantia durante o período de vigência contratual, acrescido de 6 (seis) meses, renovando ou reforçando-a conforme necessário.

10.1.1 - CAUÇÃO EM DINHEIRO OU TÍTULOS DA DÍVIDA PÚBLICA, conforme inciso I do § 1º do art. 96 da lei nº 14.133/2021, com as alterações que lhe sucederam.

10.1.2 - FIANÇA BANCÁRIA: carta de fiança fornecida por estabelecimento bancário, devidamente registrada em cartório de registro de títulos e documentos, conforme determinado pela Lei 6.015/73, art. 129, acompanhada de:

10.1.2.1 - Cópia autenticada do estatuto social do banco;

10.1.2.2 - Cópia autenticada da assembleia que elegeu a última diretoria do banco;

10.1.2.3 - Cópia autenticada do instrumento de procuração, em se tratando de procurador do banco;

10.1.2.4 - Reconhecimento de firmas das assinaturas constantes da carta de fiança.

10.1.3 - SEGURO-GARANTIA – No caso da opção pelo Seguro Garantia, o mesmo será feito mediante entrega da competente apólice, emitida por Seguradora legalmente autorizada pela SUSEP

a comercializar seguros, e em nome da SEMOB, cobrindo, inclusive, os riscos de rescisão do contrato.

10.1.3.1 - A apólice terá sua validade confirmada pelo segurado por meio da consulta ao site <<https://www2.susep.gov.br/safe/menumercado/regapolices/pesquisa.asp>>.

10.2 A Prefeitura Municipal restituirá ou liberará a garantia ofertada, no prazo máximo 60 (sessenta) dias após a assinatura do termo de recebimento definitivo dos serviços objetos desta licitação, conforme art. 100 da Lei nº 14.133/2021, mediante requerimento.

10.3 - Em caso de rescisão do contrato ou de interrupção dos serviços, não será devolvida a garantia, a menos que a rescisão ou paralisação decorram de acordo com a Prefeitura Municipal, nos termos da legislação vigente.

10.4 - Havendo prorrogação de prazo formalmente admitido pela Administração, deverá o Contratado apresentar nova garantia de execução do Contrato, de forma a abranger o período de prorrogação, retendo a administração os créditos do Contratado, enquanto não efetivada tal garantia, ou valor a ela correspondente.

10.5 - Ocorrendo aumento no valor contratual decorrente de acréscimos de obras ou serviços, o Contratado, por ocasião da assinatura do Termo Aditivo, deverá proceder ao reforço da garantia inicial, no mesmo percentual previsto.

10.6 - A garantia deverá ser integralizada, no prazo máximo de 10 (dez) dias, inclusive, quando houver aditivo;

10.6.1 - O atraso superior a 25 (vinte e cinco) dias autoriza a Administração a promover a rescisão do contrato por descumprimento ou cumprimento irregular de suas cláusulas, conforme dispõe o inciso I do art. 137 da Lei nº 14.133/2021.

10.7 - A inobservância do prazo fixado para apresentação ou renovação da garantia acarretará a aplicação de multa de 0,2% (dois décimos por cento) do valor do contrato por dia de atraso, até o máximo de 5% (cinco por cento), o qual poderá ser glosado de pagamentos devidos.

10.7.1 - O atraso superior a 25 (vinte e cinco) dias autoriza a Administração a promover o bloqueio dos pagamentos devidos à CONTRATADA, até o limite de 5% (cinco por cento) do valor anual do contrato, a título de garantia.

10.7.2 - A CONTRATADA, a qualquer tempo, poderá substituir o bloqueio efetuado com base nesta cláusula por quaisquer das modalidades de garantia previstas em lei, sem prejuízo da manutenção da multa aplicada.

## **CLÁUSULA DÉCIMA SEGUNDA - DAS RESPONSABILIDADES DAS PARTES**

Rua Marques da Rocha, 1160, Centro - Centro Administrativo  
(89) 3515-1138 - [cpl@floriano.pi.gov.br](mailto:cpl@floriano.pi.gov.br)

### **Compete à CONTRATADA:**

12.1 - Executar a obra nos termos das especificações contidas no Edital e seus anexos.

12.1.1 - Quanto aos padrões e normas específicas a serem cumpridos pelos bens e materiais fornecidos, e pela obra executada ou testada, aplicar-se-ão as disposições da última edição ou revisão dos padrões e normas relevantes em vigor.

12.1.2 - Fica determinado que os projetos, especificações e toda a documentação relativa à obra são complementares entre si, de modo que qualquer detalhe mencionado em um documento e omitido em outro será considerado especificado e válido.

12.2 - Dirigir, sob sua inteira responsabilidade, o pessoal adequado e capacitado que necessitar, em todos os níveis de trabalho, para a execução das obras, correndo por sua conta toda responsabilidade quanto os encargos e obrigações de ordem trabalhista, previdenciária.

12.2.1 - A CONTRATADA estará obrigada a destinar pessoal suficiente para o desenvolvimento dos trabalhos a serem realizados, devidamente equipados com EPI (equipamento de proteção individual).

12.3 - Efetuar o pagamento de seus empregados no prazo legal, independentemente do recebimento das faturas.

12.4 - Dotar seus empregados de equipamentos de proteção individual (segurança), quando necessários conforme preceituado pelas Normas de Segurança e Medicina do Trabalho.

12.4.1 - A CONTRATADA assume, integralmente, qualquer responsabilidade de natureza cível, criminal, trabalhista, social, previdenciária, fiscais, comercial, tributária e administrativa decorrentes da execução do objeto do presente Contrato, incluindo os atos de seus subcontratados, quando houver.

12.4.2 - A inadimplência do contratado, com referência aos encargos trabalhistas, fiscais comerciais, não transfere à Administração Pública a responsabilidade por seu pagamento, nem poderá onerar o objeto do contrato.

12.5 - Manter, durante toda execução do contrato, todas as condições de habilitação e qualificação exigidas na licitação, inclusive, o recolhimento do ISSQN ao Município do Local da prestação do serviço, durante toda a execução do contrato, observando a legislação tributária vigente.

12.6 - Providenciar a colocação, em tempo hábil, de todos os materiais e equipamentos necessários ao andamento dos serviços, dentro da programação prevista; o equipamento deve ser de nível tecnológico adequado e em perfeita condição de funcionamento.

- 12.6.1 - Os equipamentos devem estar em condições adequadas e equipados com todos os sistemas e dispositivos de proteção previstos na legislação em vigor.
- 12.7 - Desmanchar e refazer, sem ônus para a Prefeitura Municipal, os serviços não aceitos pelo mesmo, quando for constatado o emprego de material inadequado ou execução imprópria do serviço à vista das especificações respectivas.
- 12.8 - Proceder, no final das obras e/ou serviços à desmobilização das instalações provisórias dos canteiros, limpeza e remoção de todo material indesejável.
- 12.9 - A CONTRATADA deverá obter, antes do início das obras e/ou serviços, sem ônus para a Prefeitura Municipal, todas as licenças ou autorizações ambientais que sejam necessárias para a operacionalização dos serviços e atividades que irá desenvolver, e para as áreas de apoio que irá utilizar para execução do objeto contratado, observado o disposto na LICENÇA AMBIENTAL, tais como: licença para instalação de canteiro de obra, quando necessários.
- 12.10 - A CONTRATADA deverá efetuar seu próprio planejamento, levando em conta a produtividade de suas máquinas, equipamentos e mão de obra, observando o CRONOGRAMA FÍSICO FINANCEIRO e Termo de Referência.
- 12.11 Do pagamento direto de verbas trabalhistas:
- 12.11.1 A CONTRATANTE poderá, nos casos de inadimplemento das obrigações trabalhistas, previdenciárias ou fundiárias por parte da CONTRATADA, efetuar diretamente o pagamento das verbas devidas aos trabalhadores vinculados à execução contratual, bem como realizar o recolhimento dos encargos legais incidentes, utilizando-se dos valores eventualmente devidos à CONTRATADA, nos termos da Lei nº 14.133/2021, das normas aplicáveis à fiscalização contratual e das disposições constantes do Termo de Ajuste de Conduta firmado pelo Município.
- 12.11.2 Parágrafo único. A adoção das medidas previstas neste item não afasta a responsabilidade exclusiva da CONTRATADA pelas obrigações trabalhistas, previdenciárias, fiscais e comerciais decorrentes da execução do contrato.
- 12.12 Das obrigações trabalhistas, previdenciárias e de segurança do trabalho:
- 12.12.1 Constitui obrigação da CONTRATADA cumprir integralmente todas as normas trabalhistas, previdenciárias e relativas à saúde e segurança do trabalho aplicáveis à execução contratual, incluindo, dentre outras obrigações legais:
- I – pagamento tempestivo de salários, férias, décimo terceiro salário, horas extras, adicionais legais e verbas rescisórias;
  - II – recolhimento dos encargos trabalhistas, previdenciários e fundiários;
  - III – fornecimento, fiscalização de uso e reposição dos equipamentos de proteção individual – EPI;
  - IV – cumprimento das Normas Regulamentadoras – NRs expedidas pelo Ministério do Trabalho e Emprego;
  - V – adoção das medidas necessárias à prevenção de acidentes e doenças ocupacionais;
  - VI – manutenção de empregados devidamente registrados e habilitados para execução das atividades

contratadas.

12.12.2 Parágrafo único. O descumprimento das obrigações previstas neste item poderá ensejar aplicação das penalidades previstas no edital, retenção de pagamentos, rescisão contratual e demais medidas cabíveis.

12.13 Da apresentação inicial de documentos dos empregados vinculados ao contrato:

12.13.1 A CONTRATADA deverá apresentar ao fiscal do contrato, no prazo máximo de até 10 (dez) dias contados do início da execução contratual, documentação comprobatória relativa aos empregados vinculados à execução do objeto, incluindo:

I – cópia das Carteiras de Trabalho e Previdência Social – CTPS, devidamente anotadas, ou comprovante de registro eletrônico dos empregados;

II – relação dos empregados vinculados à execução contratual;

III – cópia do Programa de Controle Médico de Saúde Ocupacional – PCMSO e do Programa de Gerenciamento de Riscos – PGR, ou documentos equivalentes exigidos pela legislação vigente;

IV – cópia dos Atestados de Saúde Ocupacional – ASO dos trabalhadores vinculados ao contrato;

V – comprovantes de realização de treinamentos obrigatórios exigidos pelas Normas Regulamentadoras aplicáveis;

VI – comprovantes de fornecimento dos Equipamentos de Proteção Individual – EPI.

12.13.2 Parágrafo único. O descumprimento desta obrigação poderá ensejar suspensão da execução contratual, retenção de pagamentos, aplicação de penalidades administrativas e, nos casos graves, rescisão contratual.

#### **12.4. É vedado à CONTRATADA:**

12.4.1 - Caucionar ou utilizar este Termo de Contrato para qualquer operação financeira;

12.4.2 - Interromper a execução dos serviços sob alegação de inadimplemento por parte da CONTRATANTE, salvo nos casos previstos em lei.

#### **12.5. Compete à Prefeitura Municipal :**

12.5.1. Pagar à CONTRATADA o preço estabelecido na Cláusula Terceira, nos termos ajustados neste contrato;

12.5.2. Acompanhar e fiscalizar a execução do presente contrato, designando os servidor(es) responsável(is);

12.5.3. Providenciar a publicação deste instrumento, por extrato, no Diário Oficial das Prefeituras Piauienses, no prazo previsto em lei;

12.5.4. Se a Contratante relevar o descumprimento no todo ou em parte de quaisquer obrigações da Licitante Adjudicatária, tal fato não poderá liberar, desonerar ou de qualquer modo afetar ou prejudicar essas mesmas obrigações, as quais permanecerão inalteradas como se nenhuma omissão ou tolerância houvesse ocorrido.

### **CLÁUSULA DÉCIMA TERCEIRA - PLANEJAMENTO, MONITORAMENTO E CONTROLE DA OBRA**

13.1. O planejamento operacional dos serviços constantes deste contrato como as aquisições, contratações de mão de obra, licenças, sinalizações, equipamentos, softwares e hardwares, instalações e todos os insumos necessários à execução dos serviços são de responsabilidade da Contratada.

13.1.1. Todo e qualquer atraso injustificado será passível de pagamento de sanções contratuais.

13.1.2. Em caso de avanço no cronograma, o adiantamento de qualquer parcela, somente poderá ocorrer em caso de consulta formal Prefeitura Municipal e solicitação de alteração do cronograma de desembolso, devendo a contratada fornecer juntamente com a solicitação de alteração do cronograma de desembolso, e o novo cronograma físico x financeiro.

### **CLÁUSULA DÉCIMA QUINTA - DAS PENALIDADES E SANÇÕES**

15.1 – Sem prejuízo das responsabilidades civil e criminal previstas na legislação brasileira vigente, a CONTRATADA sujeitar-se-á ao disposto nas normas municipais referentes a posturas municipais, código de edificações, assim como a avaliação de desempenho por medição, as quais desatendidas ensejará a aplicação de penalidades específicas de cada normativo.

15.2 - À CONTRATADA poderão ser aplicadas as penalidades previstas nos normativos acima mencionados, por decisão do Secretário Municipal de INFRAESTRUTURA e pela autoridade municipal competente quando for o caso.

15.3 - A inexecução total ou parcial do contrato ensejará a aplicação das seguintes sanções ao licitante contratado:

- a) advertência;
- b) multa;
- c) impedimento de licitar e contratar;
- d) declaração de inidoneidade para licitar ou contratar.

15.3.1. A sanção prevista na alínea “a” do subitem 15.3 será aplicada exclusivamente pela infração administrativa prevista no inciso I do **caput** do art. 155 do estatuto federal aplicado a este certame,

quando não se justificar a imposição de penalidade mais grave.

15.3.2. A sanção prevista na alínea “b” do subitem 15.3, não poderá ser inferior a 0,5% (cinco décimos por cento) nem superior a 30% (trinta por cento) do valor do contrato licitado ou celebrado com contratação direta e será aplicada ao responsável por qualquer das infrações administrativas previstas no art. 155 do estatuto federal vigente.

15.3.3. A sanção prevista na alínea “c” do subitem 15.3 será aplicada ao responsável pe-las infrações administrativas previstas nos incisos II, III, IV, V, VI e VII do caput do art. 155 da Lei nº 14.133/2021, quando não se justificar a imposição de penalidade mais grave, e impedirá o responsável de licitar ou contratar no âmbito da Administração Públi-ca direta e indireta do ente federativo que tiver aplicado a sanção, pelo **prazo máximo de 3 (três) anos**.

15.3.4. A sanção prevista na alínea “d” do subitem 15.3 será aplicada ao responsável pelas infrações administrativas previstas nos incisos VIII, IX, X, XI e XII do caput do art. 155 da Lei nº 14.133/2021, bem como pelas infrações administrativas previstas nos incisos II, III, IV, V, VI e VII do caput do referido artigo que justifiquem a imposição de penalidade mais grave que a sanção referida no subitem 15.3.3, e impedirá o responsável de licitar ou contratar no âmbito da Administração Pública direta e indireta de todos os entes federativos, pelo **prazo mínimo de 3 (três) anos e máximo de 6 (seis) anos**.

15.4 – Será aplicada multa por inexecução do objeto da licitação, sendo esta parcial ou total, e será aplicada nos seguintes casos e percentuais:

15.4.1.1 – Quando os trabalhos de fiscalização da Administração da execução dos serviços forem dificultados, inclusive quando forem omitidas informações de responsabilidade da CONTRATADA referentes à execução contratual, ou prestadas da Prefeitura Municipal;

15.4.1.2 - Quando houver descumprimento na execução dos serviços especificados no Projeto, ou das Normas Técnicas pertinentes, que acarrete risco de grave prejuízo para a Administração, terceiros ou de danos ambientais; quando a sinalização das frentes de serviços forem insuficientes, e mesmo após ter notificada, a contratada não reforçar a sinalização, com grave risco aos usuários e a segurança no trecho; no caso de recusa injustificada do contratado em assinar ou retirar termo aditivo, dentro do prazo estabelecido pela Prefeitura Municipal: será aplicada multa de 2,0% (dois por cento) do valor total do contrato.

15.4.1.3 - Nos demais casos não previstos na cláusula 15.4.1.1, fica estabelecida uma multa de 0,3% (três décimos por cento) do valor do contrato na inexecução parcial do objeto da licitação ou descumprimento de qualquer cláusula do contrato;

15.5 – O atraso injustificado na execução do contrato sujeitará o licitante contratado à aplicação de multa de mora, nas seguintes condições:

- - Fixa-se a multa de mora em 0,3 % (três décimos por cento) por dia de atraso, a incidir sobre o valor total reajustado do contrato, ou sobre o saldo reajustado não atendido, caso o contrato encontre-se parcialmente executado;
- - Os dias de atraso serão contabilizados em conformidade com o cronograma de execução e planejamento do contrato;
- - A aplicação da multa de mora não impede que a Administração rescinda unilateralmente o contrato e aplique as outras sanções previstas no contrato e na Lei 14.133/2021.

§ 1º As sanções de advertência e inidoneidade não são cumulativas entre si, mas poderão ser aplicadas juntamente com as multas e/ou com a Cláusula Penal no caso de rescisão.

§ 2º Para o caso de rescisão contratual decorrente de inexecução contratual culposa da contratada, fica instituída a Cláusula Penal Compensatória por perdas e danos no valor de 10% (dez por cento) sobre o saldo contratual reajustado não executado pelo particular, observado o que segue:

I - Para exigir a pena convencional, não é necessário que a Contratante alegue prejuízo.

II - O montante de 10% acima definido vale como mínimo da indenização, não prejudicando o ressarcimento por prejuízos com valores a ele excedentes.

15.6 - Ficará impedido de licitar e contratar com a União, Estados, Distrito Federal ou Municípios, pelo prazo de até 3 (anos) anos, em conjunto com multa de 10% (dez por cento) sobre o valor estabelecido em sua proposta, bem como das demais cominações legais, o licitante/contratado que:

- I. der causa à inexecução parcial do contrato;
- II. der causa à inexecução parcial do contrato que cause grave dano à Administração, ao funcionamento dos serviços públicos ou ao interesse coletivo;
- III. der causa à inexecução total do contrato;
- IV. deixar de entregar a documentação exigida para o certame;
- V. não manter a proposta, salvo em decorrência de fato superveniente devidamente justificado;
- VI. não celebrar o contrato ou não entregar a documentação exigida para a contratação, quando convocado dentro do prazo de validade de sua proposta;
- VII. ensejar o retardamento da execução ou da entrega do objeto da licitação sem motivo justificado;
- VIII. apresentar declaração ou documentação falsa exigida para o certame ou prestar declaração falsa durante a licitação ou a execução do contrato;
- IX. fraudar a licitação ou praticar ato fraudulento na execução do contrato;

- X. comportar-se de modo inidôneo ou cometer fraude de qualquer natureza;
- XI. praticar atos ilícitos com vistas a frustrar os objetivos da licitação;
- XII. praticar ato lesivo previsto no art. 5º da Lei nº 12.846, de 1º de agosto de 2013.

15.7 - As sanções administrativas somente serão aplicadas mediante regular processo administrativo, assegurada a ampla defesa e o contraditório e observadas as competências que são próprias da Procuradoria Geral e Controladoria Geral do Município.

15.8 - Os montantes relativos às multas contratuais e a Cláusula Penal Compensatória aplicadas pela Administração poderão ser cobradas judicialmente ou descontadas dos valores devidos ao licitante contratado, relativos às parcelas efetivamente executadas do contrato.

15.9 - Nas hipóteses em que os fatos ensejadores da aplicação das multas acarretarem também a rescisão do contrato, os valores referentes às penalidades poderão ainda ser descontados da garantia prestada pela contratada.

15.10 - Da comunicação de irregularidades constatada irregularidade no cumprimento das obrigações trabalhistas, previdenciárias ou de segurança do trabalho, a CONTRATANTE deverá comunicar imediatamente aos órgãos competentes e instaurar processo administrativo para apuração e aplicação das penalidades cabíveis.

15.11 - Em qualquer caso, se após o desconto dos valores relativos às multas restar valor residual em desfavor do licitante contratado, é obrigatória a cobrança, inclusive judicialmente, da diferença.

#### **CLÁUSULA DÉCIMA SEXTA - DA RESCISÃO**

16.1 - A rescisão do presente contrato poderá ocorrer nas hipóteses e condições previstas nos artigos 137, 138 e 139 da Lei nº 14.133/2021, sem prejuízo da aplicação das sanções previstas no presente contrato.

16.2 - Os casos de rescisão contratual serão formalmente motivados, assegurando-se à CONTRATADA o direito à prévia e ampla defesa.

16.3 - O termo de rescisão será lavrado sob orientação da Controladoria do Município, no que couber.

16.3.1. Em caso algum a Prefeitura Municipal pagará indenização à CONTRATADA por encargos resultantes da Legislação Trabalhista Previdenciária, Fiscal e Comercial, bem como aqueles resultantes de atos ilícitos praticados pela CONTRATADA e seus prepostos a terceiros.

#### **CLÁUSULA DÉCIMA SÉTIMA - DOS RECURSOS**

17.1 - O ato administrativo praticado no curso do contrato estará sujeito à interposição de recurso,

nos termos do Art. 165 da Lei nº 14.133/2021 e inciso XXXIV do Art. 5º da Constituição Federal, que deverá ser protocolado no endereço mencionado neste Contrato.

17.2 - Dos atos da Administração referentes a este Contrato cabem:

17.2.1 - Recurso no prazo de 15 (quinze) dias úteis, em consonância com os preceitos dos artigos 157 e 158 da Lei nº 14.133/2021, a contar da ciência do Contratado da decisão, nos casos de:

17.3 – A comunicação e o procedimento de aplicação das penalidades observará o disposto contido neste contrato.

17.4 - Os recursos previstos nesta Cláusula terão efeito suspensivo.

17.5 – A aplicação das penalidades será decidida pela Prefeitura Municipal, sendo os eventuais recursos delas decorrentes dirigidos ao próprio Secretário Municipal Planejamento, podendo reconsiderar ou, sendo mantida a decisão, atender a Norma de Procedimento do Município.

#### **CLÁUSULA DÉCIMA OITAVA - DO ACOMPANHAMENTO, FISCALIZAÇÃO E RECEBIMENTO DO OBJETO**

18.1 - A execução do presente contrato será acompanhada pelo gestor e fiscal do contrato designado pela Prefeitura Municipal, permitida a assistência de terceiros para subsidiá-lo com informações pertinentes a essa atribuição, nos termos do art. 117 da Lei nº 14.133/2021, que deverá atestar a realização de seu objeto, sem o que não será permitido qualquer pagamento.

18.2 – A Prefeitura Municipal designará formalmente, fiscal e gestor do contrato entre o(s) servidor(es) responsável(is) pelo acompanhamento "*in loco*" da execução do objeto e das medições.

18.3 - O preposto da CONTRATADA deverá estabelecer, de comum acordo com o gestor fiscal do contrato, horários e datas regulares para tomarem decisões necessárias à execução do objeto contratado.

#### **CLÁUSULA DÉCIMA NONA - DO REPRESENTANTE DA CONTRATADA**

19.1 - Representará a CONTRATADA na execução do ajuste, como preposto, os profissionais indicados na sua HABILITAÇÃO.

19.2 - O Engenheiro Responsável Técnico indicado na proposta da empresa deverá efetivamente trabalhar na execução da obra e/ou serviço.

#### **CLÁUSULA VIGÉSIMA - RESPONSABILIDADE CIVIL**



Secretaria Municipal  
de Esporte e Lazer

**ESPORTE**

20.1 - A CONTRATADA será responsável por qualquer reparo ou conservação da obra durante 60 (sessenta) dias após o seu recebimento definitivo, sem prejuízo das responsabilidades previstas no Artigo 140, §2º, da Lei nº 14.133/2021 e artigo 618, do Código Civil.

#### **CLÁUSULA VIGÉSIMA PRIMEIRA - DO FORO**

22.1 - Fica eleito o foro da Comarca de Floriano/PI para dirimir qualquer dúvida ou contestação oriunda direta ou indiretamente deste instrumento, renunciando-se expressamente a qualquer outro, por mais privilegiado que seja.

Para firmeza e validade do pactuado, o presente Termo de Contrato foi lavrado em duas (duas) vias de igual teor, que, depois de lido e achado em ordem, vai assinado pelos contraentes, para que produza seus efeitos legais.

Floriano/PI, xxxxxxxxxxxxxxxx.

**CONTRATANTE  
CONTRATADA**

**ANEXO III**

<b>DEMONSTRATIVO DA QUALIFICAÇÃO ECONÔMICO-FINANCEIRA</b>		
OBRA:	Nº. DO EDITAL:	EMPRESA: LOTE: PRAZO:
AC = ATIVO CIRCULANTE RLP = REALIZÁVEL A LONGO PRAZO PC = PASSIVO CIRCULANTE PNC = PASSIVO NÃO CIRCULANTE AT = ATIVO TOTAL AC = RLP = PC = PNC = AT =	<i>(Apresentar todas fórmulas e contas detalhadas neste quadro)</i>	



**ANEXO IV**

**DECLARAÇÃO DE INEXISTÊNCIA DE FATO SUPERVENIENTE**

LOCAL E DATA

À  
**PREFEITURA MUNICIPAL DE xxxxxxxx**  
SECRETARIA MUNICIPAL DE INFRAESTRUTURA  
AGENTE DE CONTRATAÇÃO

**EDITAL DE CONCORRÊNCIA ELETRÔNICA N.º 0xx/202xx**

Prezados Senhores,

Pela presente, declaramos, sob as penalidades legais, a inexistência de fato impeditivo a nossa habilitação para o edital em referência.

Atenciosamente,

**Nome e assinatura do representante legal da proponente**



Secretaria Municipal  
de Esporte e Lazer  
**ESPORTE**

## ANEXO V

## PROJETO BÁSICO



**FLORIANO**  
GOVERNO MUNICIPAL

# INFRAESTRUTURA

## Secretaria Municipal de Infraestrutura

**Obra**  
**CONSTRUÇÃO DE UMA QUADRA POLIESPORTIVA - CONJUNTO APARECIDA PROCÓPIO**

**Bancos**  
SINAPI - 09/2025 - Piauí  
SBC - 11/2025 - Piauí  
SICRO3 - 07/2025 - Piauí  
ORSE - 09/2025 - Sergipe  
SEINFRA - 028 - Ceará

**B.D.I.**  
26,42%

**Encargos Sociais**  
Desonerado: embutido nos preços unitário dos insumos de mão de obra, de acordo com as bases.

### Orçamento Sintético

Item	Código	Banco	Descrição	Und	Quant.	Valor Unit	Valor Unit com BDI	Total	Peso (%)
<b>1</b>			<b>SERVIÇOS PRELIMINARES</b>		<b>1</b>		<b>7.640,61</b>	<b>7.640,61</b>	<b>1,26 %</b>
1.1	103689	SINAPI	FORNECIMENTO E INSTALAÇÃO DE PLACA DE OBRA COM CHAPA GALVANIZADA E ESTRUTURA DE MADEIRA. AF_03/2022_PS	m²	3	460,32	581,93	1.745,79	0,29 %
1.2	105009	SINAPI	LOCAÇÃO CONVENCIONAL DE OBRA, UTILIZANDO GABARITO DE TÁBUAS CORRIDAS PONTALETADAS A CADA 1,50M - 2 UTILIZAÇÕES. AF_03/2024	M	67,04	69,56	87,93	5.894,82	0,97 %
<b>2</b>			<b>PISO E ACESSIBILIDADE</b>		<b>1</b>		<b>152.632,17</b>	<b>152.632,17</b>	<b>25,11 %</b>
2.1	104162	SINAPI	PISO EM GRANILITE, MARMORITE OU GRANITINA EM AMBIENTES INTERNOS, COM ESPESSURA DE 8 MM, INCLUSO MISTURA EM BETONEIRA, COLOCAÇÃO DAS JUNTAS, APLICAÇÃO DO PISO, 4 POLIMENTOS COM POLITRIZ, ESTUCAMENTO, SELADOR E CERA. AF_06/2022	m²	548	111,86	141,41	77.492,68	12,75 %
2.2	94992	SINAPI	EXECUÇÃO DE PASSEIO (CALÇADA) OU PISO DE CONCRETO COM CONCRETO MOLDADO IN LOCO, FEITO EM OBRA, ACABAMENTO CONVENCIONAL, ESPESSURA 6 CM, ARMADO. AF_08/2022	m²	634,57	88,68	112,10	71.135,29	11,70 %
2.3	102506	SINAPI	PINTURA DE DEMARCAÇÃO DE QUADRA POLIESPORTIVA COM TINTA EPÓXI, E = 5 CM, APLICAÇÃO MANUAL. AF_05/2021	M	147,04	10,38	13,12	1.929,16	0,32 %
2.4	97087	SINAPI	CAMADA SEPARADORA PARA EXECUÇÃO DE RADIER, PISO DE CONCRETO OU LAJE SOBRE SOLO, EM LONA PLÁSTICA. AF_09/2021	m²	634,57	2,59	3,27	2.075,04	0,34 %

<b>3</b>			<b>INSTALAÇÕES ELÉTRICAS</b>		<b>1</b>		<b>12.846,28</b>	<b>12.846,28</b>	<b>2,11 %</b>
3.1	91935	SINAPI	CABO DE COBRE FLEXÍVEL ISOLADO, 16 MM², ANTI-CHAMA 0,6/1,0 KV, PARA CIRCUITOS TERMINAIS - FORNECIMENTO E INSTALAÇÃO. AF_03/2023	M	75	27,06	34,20	2.565,00	0,42 %
3.2	91926	SINAPI	CABO DE COBRE FLEXÍVEL ISOLADO, 2,5 MM², ANTI-CHAMA 450/750 V, PARA CIRCUITOS TERMINAIS - FORNECIMENTO E INSTALAÇÃO. AF_03/2023	M	50	4,51	5,70	285,00	0,05 %
3.3	91928	SINAPI	CABO DE COBRE FLEXÍVEL ISOLADO, 4 MM², ANTI-CHAMA 450/750 V, PARA CIRCUITOS TERMINAIS - FORNECIMENTO E INSTALAÇÃO. AF_03/2023	M	150	7,04	8,89	1.333,50	0,22 %
3.4	93656	SINAPI	DISJUNTOR MONOPOLAR TIPO DIN, CORRENTE NOMINAL DE 25A -	UN	1	12,93	16,34	16,34	0,00 %
3.5	93653	SINAPI	DISJUNTOR MONOPOLAR TIPO DIN, CORRENTE NOMINAL DE 10A - FORNECIMENTO E INSTALAÇÃO. AF_07/2025	UN	1	11,22	14,18	14,18	0,00 %
3.6	13150	ORSE	Dispositivo de proteção contra surto de tensão DPS 20kA - 175v	un	1	73,42	92,81	92,81	0,02 %
3.7	101875	SINAPI	QUADRO DE DISTRIBUIÇÃO DE ENERGIA EM CHAPA DE AÇO GALVANIZADO, DE EMBUTIR, COM BARRAMENTO TRIFÁSICO, PARA 12 DISJUNTORES DIN 100A - FORNECIMENTO E INSTALAÇÃO. AF_07/2025	UN	1	448,47	566,95	566,95	0,09 %
3.8	97891	SINAPI	CAIXA ENTERRADA ELÉTRICA RETANGULAR, EM ALVENARIA COM BLOCOS DE CONCRETO, FUNDO COM BRITA, DIMENSÕES INTERNAS: 0,4X0,4X0,4 M. AF_12/2020	UN	2	206,60	261,18	522,36	0,09 %
3.9	96985	SINAPI	HASTE DE ATERRAMENTO, DIÂMETRO 5/8", COM 3 METROS - FORNECIMENTO E INSTALAÇÃO. AF_08/2023	UN	2	84,63	106,98	213,96	0,04 %
3.10	98111	SINAPI	CAIXA DE INSPEÇÃO PARA ATERRAMENTO, CIRCULAR, EM POLIETILENO, DIÂMETRO INTERNO = 0,3 M. AF_12/2020	UN	2	51,05	64,53	129,06	0,02 %
3.11	681	ORSE	Conector para haste de aterramento 5/8" - fornecimento e assentamento - Rev 02 (10/2021)	un	2	6,17	7,80	15,60	0,00 %
3.12	105946	SINAPI	POSTE DE AÇO CÔNICO CONTÍNUO RETO, FLANGEADO, H=5M - FORNECIMENTO E INSTALAÇÃO. AF_04/2025	UN	4	1.213,53	1.534,14	6.136,56	1,01 %
3.13	12808	ORSE	Refletor Slim LED 200W de potência, branco Frio, 6500k, Autovolt, marca G-light ou similar	un	6	125,90	159,16	954,96	0,16 %
<b>4</b>			<b>MURETA E ALAMBRADO</b>		<b>1</b>		<b>128.268,97</b>	<b>128.268,97</b>	<b>21,10 %</b>
4.1	102362	SINAPI	ALAMBRADO PARA QUADRA POLIESPORTIVA, ESTRUTURADO POR TUBOS DE AÇO GALVANIZADO, (MONTANTES COM DIÂMETRO 2", TRAVESSAS E ESCORAS COM DIÂMETRO 1 ¼"), COM TELA DE ARAME GALVANIZADO, FIO 14 BWG E MALHA QUADRADA 5X5CM (EXCETO MURETA). AF_03/2021	m²	487,76	158,68	200,60	97.844,65	16,09 %
4.2	100743	SINAPI	PINTURA COM TINTA ALQUÍDICA DE ACABAMENTO (ESMALTE SINTÉTICO BRILHANTE) PULVERIZADA SOBRE PERFIL METÁLICO EXECUTADO EM FÁBRICA (POR DEMÃO). AF_01/2020_PE	m²	487,76	10,87	13,74	6.701,82	1,10 %
4.3	103334	SINAPI	ALVENARIA DE VEDAÇÃO DE BLOCOS CERÂMICOS FURADOS NA HORIZONTAL DE 14X9X19 CM (ESPESSURA 14 CM, BLOCO DEITADO) E ARGAMASSA DE ASSENTAMENTO COM PREPARO EM BETONEIRA. AF_12/2021	m²	75	139,73	176,64	13.248,00	2,18 %

4.4	87893	SINAPI	CHAPISCO APLICADO EM ALVENARIA (SEM PRESENÇA DE VÃOS) E ESTRUTURAS DE CONCRETO DE FACHADA, COM COLHER DE PEDREIRO. ARGAMASSA TRAÇO 1:3 COM PREPARO MANUAL. AF_10/2022	m²	150	7,14	9,02	1.353,00	0,22 %
4.5	4783	ORSE	Reboco externo, de parede, com argamassa traço 1:4 (cal / areia), espessura 2,5 cm	m²	150	36,37	45,97	6.895,50	1,13 %
4.6	88415	SINAPI	APLICAÇÃO MANUAL DE FUNDO SELADOR ACRÍLICO EM PAREDES EXTERNAS DE CASAS. AF_03/2024	m²	150	4,95	6,25	937,50	0,15 %
4.7	104644	SINAPI	PINTURA LÁTEX ACRÍLICA ECONÔMICA, APLICAÇÃO MECÂNICA EM PAREDES, DUAS DEMÃOS. AF_04/2023	m²	150	6,80	8,59	1.288,50	0,21 %
<b>5</b>			<b>COBERTURA</b>		<b>1</b>		<b>288.788,01</b>	<b>288.788,01</b>	<b>47,50 %</b>
<b>5.1</b>			<b>PILARES EM COLUNA TRELIÇADA</b>		<b>1</b>		<b>22.019,16</b>	<b>22.019,16</b>	<b>3,62 %</b>
5.1.1	92760	SINAPI	ARMAÇÃO DE PILAR OU VIGA DE ESTRUTURA CONVENCIONAL DE CONCRETO ARMADO UTILIZANDO AÇO CA-50 DE 6,3 MM - MONTAGEM. AF_06/2022	KG	144,31	12,22	15,44	2.228,14	0,37 %
5.1.2	92762	SINAPI	ARMAÇÃO DE PILAR OU VIGA DE ESTRUTURA CONVENCIONAL DE CONCRETO ARMADO UTILIZANDO AÇO CA-50 DE 10,0 MM - MONTAGEM. AF_06/2022	KG	260,62	10,21	12,90	3.361,99	0,55 %
5.1.3	92763	SINAPI	ARMAÇÃO DE PILAR OU VIGA DE ESTRUTURA CONVENCIONAL DE CONCRETO ARMADO UTILIZANDO AÇO CA-50 DE 12,5 MM - MONTAGEM. AF_06/2022	KG	431,42	8,59	10,85	4.680,90	0,77 %
5.1.4	92759	SINAPI	ARMAÇÃO DE PILAR OU VIGA DE ESTRUTURA CONVENCIONAL DE CONCRETO ARMADO UTILIZANDO AÇO CA-60 DE 5,0 MM - MONTAGEM. AF_06/2022	KG	161,67	12,98	16,40	2.651,38	0,44 %
5.1.5	94971	SINAPI	CONCRETO FCK = 25MPA, TRAÇO 1:2,3:2,7 (EM MASSA SECA DE CIMENTO/AREIA MÉDIA/BRITA 1) - PREPARO MECÂNICO COM	m³	10,91	659,55	833,80	9.096,75	1,50 %
<b>5.2</b>			<b>VIGAS TRELIÇADAS</b>		<b>1</b>		<b>194.844,02</b>	<b>194.844,02</b>	<b>32,05 %</b>
5.2.1	104314	SINAPI	TRAMA DE AÇO COMPOSTA POR TERÇAS PARA TELHADOS DE ATÉ 2 ÁGUAS PARA TELHA ONDULADA DE FIBROCIMENTO, METÁLICA, PLÁSTICA OU TERMOACÚSTICA, INCLUSO TRANSPORTE VERTICAL (EM KG). AF_07/2019	KG	14660,95	10,52	13,29	194.844,02	32,05 %
<b>5.3</b>			<b>TELHAMENTO</b>		<b>1</b>		<b>71.924,83</b>	<b>71.924,83</b>	<b>11,83 %</b>
5.3.1	94213	SINAPI	TELHAMENTO COM TELHA DE AÇO/ALUMÍNIO E = 0,5 MM, COM ATÉ 2 ÁGUAS, INCLUSO IÇAMENTO. AF_07/2019	m²	777,51	69,66	88,06	68.467,53	11,26 %
5.3.2	89578	SINAPI	TUBO PVC, SÉRIE R, ÁGUA PLUVIAL, DN 100 MM, FORNECIDO E INSTALADO EM CONDUTORES VERTICAIS DE ÁGUAS PLUVIAIS. AF_06/2022	M	65,21	31,54	39,87	2.599,92	0,43 %
5.3.3	100326	SINAPI	CUMEEIRA NORMAL PARA TELHA TRAPEZOIDAL DE AÇO, E = 0,5 MM, INCLUSO ACESSÓRIOS DE FIXAÇÃO E IÇAMENTO. AF_07/2019	M	32,6	20,81	26,30	857,38	0,14 %
<b>6</b>			<b>ACESSÓRIOS</b>		<b>1</b>		<b>15.502,18</b>	<b>15.502,18</b>	<b>2,55 %</b>
6.1	103765	SINAPI	PAR DE POSTES E REDE DE VÔLEI - FORNECIMENTO E INSTALAÇÃO. AF_03/2022	UN	1	2.847,94	3.600,36	3.600,36	0,59 %

6.2	103769	SINAPI	PAR DE TABELAS DE BASQUETE DE COMPENSADO NAVAL, COM AROS E REDES - FORNECIMENTO E INSTALAÇÃO. AF_03/2022	UN	1	4.042,96	5.111,11	5.111,11	0,84 %
6.3	103764	SINAPI	PAR DE TRAVES E REDES DE FUTSAL - FORNECIMENTO E INSTALAÇÃO. AF_03/2022	UN	1	4.914,50	6.212,91	6.212,91	1,02 %
6.4	COMP - 0157	Próprio	TOTEM	UN	1	457,05	577,80	577,80	0,10 %
<b>7</b>			<b>SERVIÇOS FINAIS</b>		<b>1</b>		<b>2.290,64</b>	<b>2.290,64</b>	<b>0,38 %</b>
7.1	99811	SINAPI	LIMPEZA DE CONTRAPISO COM VASSOURA A SECO. AF_04/2019	m²	548	3,31	4,18	2.290,64	0,38 %

**Total sem BDI** **481.049,33**  
**Total do BDI** **126.919,53**  
**Total Geral** **607.968,86**

Assinado de forma digital  
 por THALYSSON SANCHES  
 DUARTE:04573359397  
 Dados: 2026.02.24 11:43:24  
 -03'00'

---

Thalysson Sanches Duarte  
 CREA/UF nº 27905/D-DF  
 Diretor de Departamento de  
 Fiscalização de Obras Públicas  
 Matrícula: 116124190



**FLORIANO**  
GOVERNO MUNICIPAL

# INFRAESTRUTURA

## Secretaria Municipal de Infraestrutura

**Obra**  
CONSTRUÇÃO DE UMA QUADRA POLIESPORTIVA - CONJUNTO APARECIDA PROCÓPIO

**Bancos**  
SINAPI - 09/2025 - Piauí  
SBC - 11/2025 - Piauí  
SICRO3 - 07/2025 - Piauí  
ORSE - 09/2025 - Sergipe  
SEINFRA - 028 - Ceará

**B.D.I.**  
26,42%

**Encargos Sociais**  
Desonerado: embutido nos preços unitário dos insumos de mão de obra, de acordo com as bases.

### Planilha Orçamentária Analítica

1	SERVIÇOS PRELIMINARES							7.640,61		
1.1	Código	Banco	Descrição	Tipo	Und	Quant.	Valor Unit	Total		
Composição	103689	SINAPI	FORNECIMENTO E INSTALAÇÃO DE PLACA DE OBRA COM CHAPA GALVANIZADA E ESTRUTURA DE MADEIRA. AF_03/2022_PS	Sinalização Vertical Viária	m <sup>2</sup>	1,0000000	460,32	460,32		
Composição Auxiliar	102234	SINAPI	PINTURA IMUNIZANTE PARA MADEIRA, 2 DEMÃOS. AF_01/2021	Pintura em Madeira	m <sup>2</sup>	0,5000000	23,82	11,91		
Composição Auxiliar	88316	SINAPI	SERVENTE COM ENCARGOS COMPLEMENTARES	Livro SINAPI: Cálculos e Parâmetros	H	1,1186000	20,10	22,48		
Composição Auxiliar	88262	SINAPI	CARPINTEIRO DE FORMAS COM ENCARGOS COMPLEMENTARES	Livro SINAPI: Cálculos e Parâmetros	H	0,3729000	24,77	9,23		
Insumo	00004509	SINAPI	SARRAFO *2,5 X 10* CM EM PINUS, MISTA OU EQUIVALENTE DA REGIAO - BRUTA	Material	M	3,2083000	4,99	16,00		
Insumo	00005069	SINAPI	PREGO DE ACO POLIDO COM CABECA 17 X 27 (2 1/2 X 11)	Material	KG	0,0132000	20,74	0,27		
Insumo	00004813	SINAPI	PLACA DE OBRA (PARA CONSTRUCAO CIVIL) EM CHAPA GALVANIZADA *N. 22*, ADESIVADA, DE *2,4 X 1,2* M (SEM POSTES PARA FIXACAO)	Material	m <sup>2</sup>	1,0000000	400,00	400,00		
Insumo	00005065	SINAPI	PREGO DE ACO POLIDO COM CABECA 10 X 10 (7/8 X 17)	Material	KG	0,0113000	38,70	0,43		
					MO sem LS =>	26,17	LS =>	0,00	MO com LS =>	26,17
					Valor do BDI =>	121,61			Valor com BDI =>	581,93
							<b>Quant. =&gt;</b>	<b>3,00</b>	<b>Preço Total =&gt;</b>	<b>1.745,79</b>

1.2	Código	Banco	Descrição	Tipo	Und	Quant.	Valor Unit	Total
Composição	105009	SINAPI	LOCAÇÃO CONVENCIONAL DE OBRA, UTILIZANDO GABARITO DE TÁBUAS CORRIDAS PONTALETADAS A CADA 1,50M - 2 UTILIZAÇÕES. AF_03/2024	Locação de Obras	M	1,0000000	69,56	69,56

Composição Auxiliar	91693	SINAPI	SERRA CIRCULAR DE BANCADA COM MOTOR ELÉTRICO POTÊNCIA DE 5HP, COM COIFA PARA DISCO 10" - CHI DIURNO. AF_08/2015	Custos Horários Produtivo e Improdutivo dos Equipamentos	CHI	0,0374000	24,95	0,93		
Composição Auxiliar	88239	SINAPI	AJUDANTE DE CARPINTEIRO COM ENCARGOS COMPLEMENTARES	Livro SINAPI: Cálculos e Parâmetros	H	0,9103000	20,52	18,67		
Composição Auxiliar	94974	SINAPI	CONCRETO MAGRO PARA LASTRO, TRAÇO 1:4,5:4,5 (EM MASSA SECA DE CIMENTO/ AREIA MÉDIA/ BRITA 1) - PREPARO MANUAL. AF_05/2021	Produção de Concreto	m³	0,0054000	575,41	3,10		
Composição Auxiliar	91692	SINAPI	SERRA CIRCULAR DE BANCADA COM MOTOR ELÉTRICO POTÊNCIA DE 5HP, COM COIFA PARA DISCO 10" - CHP DIURNO. AF_08/2015	Custos Horários Produtivo e Improdutivo dos Equipamentos	CHP	0,0093000	26,50	0,24		
Composição Auxiliar	88262	SINAPI	CARPINTEIRO DE FORMAS COM ENCARGOS COMPLEMENTARES	Livro SINAPI: Cálculos e Parâmetros	H	0,9103000	24,77	22,54		
Insumo	00007356	SINAPI	TINTA LATEX ACRILICA PREMIUM, COR BRANCO FOSCO	Material	L	0,0256000	29,79	0,76		
Insumo	00004417	SINAPI	SARRAFO NAO APARELHADO *2,5 X 7* CM, EM MACARANDUBA/MASSARANDUBA, ANGELIM, PEROBA-ROSA OU EQUIVALENTE DA REGIAO - BRUTA	Material	M	0,8093000	5,44	4,40		
Insumo	00010567	SINAPI	TABUA *2,5 X 23* CM EM PINUS, MISTA OU EQUIVALENTE DA REGIAO - BRUTA	Material	M	0,5500000	11,13	6,12		
Insumo	00005068	SINAPI	PREGO DE ACO POLIDO COM CABECA 17 X 21 (2 X 11)	Material	KG	0,1012000	20,34	2,05		
Insumo	00004433	SINAPI	CAIBRO NAO APARELHADO *6 X 6* CM, EM MACARANDUBA/MASSARANDUBA, ANGELIM OU EQUIVALENTE DA REGIAO - BRUTA	Material	M	0,5500000	19,55	10,75		
				MO sem LS =>		30,91	LS =>	0,00	MO com LS =>	30,91
				Valor do BDI =>		18,37			Valor com BDI =>	87,93
							<b>Quant. =&gt;</b>	<b>67,04</b>	<b>Preço Total =&gt;</b>	<b>5.894,82</b>

<b>2</b>									<b>152.632,17</b>
<b>PISO E ACESSIBILIDADE</b>									
<b>2.1</b>	<b>Código</b>	<b>Banco</b>	<b>Descrição</b>	<b>Tipo</b>	<b>Und</b>	<b>Quant.</b>	<b>Valor Unit</b>	<b>Total</b>	
Composição	104162	SINAPI	PISO EM GRANILITE, MARMORITE OU GRANITINA EM AMBIENTES INTERNOS, COM ESPESSURA DE 8 MM, INCLUSO MISTURA EM BETONEIRA, COLOCAÇÃO DAS JUNTAS, APLICAÇÃO DO PISO, 4 POLIMENTOS COM POLITRIZ, ESTUCAMENTO, SELADOR E CERA. AF_06/2022	Pisos	m²	1,0000000	111,86	111,86	
Composição Auxiliar	88274	SINAPI	MARMORISTA/GRANITEIRO COM ENCARGOS COMPLEMENTARES	Livro SINAPI: Cálculos e Parâmetros	H	1,0956000	25,00	27,39	
Composição Auxiliar	95276	SINAPI	POLIDORA DE PISO (POLITRIZ), PESO DE 100KG, DIÂMETRO 450 MM, MOTOR ELÉTRICO, POTÊNCIA 4 HP - CHP DIURNO. AF_05/2023	Custos Horários Produtivo e Improdutivo dos Equipamentos	CHP	0,0903000	3,97	0,35	
Composição Auxiliar	89225	SINAPI	BETONEIRA CAPACIDADE NOMINAL DE 600 L, CAPACIDADE DE MISTURA 360 L, MOTOR ELÉTRICO TRIFÁSICO POTÊNCIA DE 4 CV, SEM CARREGADOR - CHP DIURNO. AF_05/2023	Custos Horários Produtivo e Improdutivo dos Equipamentos	CHP	0,0254000	6,83	0,17	

Composição Auxiliar	88316	SINAPI	SERVENTE COM ENCARGOS COMPLEMENTARES	Livro SINAPI: Cálculos e Parâmetros	H	0,4972000	20,10	9,99		
Composição Auxiliar	95277	SINAPI	POLIDORA DE PISO (POLITRIZ), PESO DE 100KG, DIÂMETRO 450 MM, MOTOR ELÉTRICO, POTÊNCIA 4 HP - CHI DIURNO. AF_05/2023	Custos Horários Produtivo e Improdutivo dos Equipamentos	CHI	0,2164000	0,72	0,15		
Composição Auxiliar	89226	SINAPI	BETONEIRA CAPACIDADE NOMINAL DE 600 L, CAPACIDADE DE MISTURA 360 L, MOTOR ELÉTRICO TRIFÁSICO POTÊNCIA DE 4 CV, SEM CARREGADOR - CHI DIURNO. AF_05/2023	Custos Horários Produtivo e Improdutivo dos Equipamentos	CHI	0,0759000	2,16	0,16		
Insumo	00041967	SINAPI	CERA LIQUIDA INCOLOR MULTIPISO	Material	L	0,0125000	36,07	0,45		
Insumo	00044528	SINAPI	CIMENTO PORTLAND ESTRUTURAL BRANCO CPB - 32 OU CPB - 40	Material	KG	10,0000000	5,33	53,30		
Insumo	00006085	SINAPI	SELADOR ACRILICO OPACO PREMIUM INTERIOR/EXTERIOR	Material	L	0,0400000	11,06	0,44		
Insumo	00004824	SINAPI	GRANILHA/ GRANA/ PEDRISCO OU AGREGADO EM MARMORE/ GRANITO/ QUARTZO E CALCARIO, PRETO, CINZA, PALHA OU BRANCO	Material	KG	20,0000000	0,71	14,20		
Insumo	00003671	SINAPI	JUNTA PLASTICA DE DILATAÇAO PARA PISOS, COR CINZA, 17 X 3 MM (ALTURA X ESPESSURA)	Material	M	1,6700000	3,15	5,26		
				MO sem LS =>		26,86	LS =>	0,00	MO com LS =>	26,86
				Valor do BDI =>		29,55			Valor com BDI =>	141,41
						<b>Quant. =&gt;</b>	<b>548,00</b>	<b>Preço Total =&gt;</b>	<b>77.492,68</b>	

2.2	Código	Banco	Descrição	Tipo	Und	Quant.	Valor Unit	Total		
Composição	94992	SINAPI	EXECUÇÃO DE PASSEIO (CALÇADA) OU PISO DE CONCRETO COM CONCRETO MOLDADO IN LOCO, FEITO EM OBRA, ACABAMENTO CONVENCIONAL, ESPESSURA 6 CM, ARMADO. AF_08/2022	Passeios de Concreto	m²	1,0000000	88,68	88,68		
Composição Auxiliar	88316	SINAPI	SERVENTE COM ENCARGOS COMPLEMENTARES	Livro SINAPI: Cálculos e Parâmetros	H	0,2459000	20,10	4,94		
Composição Auxiliar	94964	SINAPI	CONCRETO FCK = 20MPA, TRAÇO 1:2,7:3 (EM MASSA SECA DE CIMENTO/ AREIA MÉDIA/ BRITA 1) - PREPARO MECÂNICO COM BETONEIRA 400 L. AF_05/2021	Produção de Concreto	m³	0,0739000	634,35	46,87		
Composição Auxiliar	88309	SINAPI	PEDREIRO COM ENCARGOS COMPLEMENTARES	Livro SINAPI: Cálculos e Parâmetros	H	0,1483000	25,17	3,73		
Composição Auxiliar	88262	SINAPI	CARPINTEIRO DE FORMAS COM ENCARGOS COMPLEMENTARES	Livro SINAPI: Cálculos e Parâmetros	H	0,0976000	24,77	2,41		
Insumo	00004517	SINAPI	SARRAFO *2,5 X 7,5* CM EM PINUS, MISTA OU EQUIVALENTE DA REGIAO - BRUTA	Material	M	0,4500000	3,44	1,54		
Insumo	00007156	SINAPI	TELA DE ACO SOLDADA NERVURADA, CA-60, Q-196, (3,11 KG/M2), DIÂMETRO DO FIO = 5,0 MM, LARGURA = 2,45 M, ESPACAMENTO DA MALHA = 10 X 10 CM	Material	m²	1,0816000	26,55	28,71		
Insumo	00005068	SINAPI	PREGO DE ACO POLIDO COM CABECA 17 X 21 (2 X 11)	Material	KG	0,0240000	20,34	0,48		
				MO sem LS =>		12,69	LS =>	0,00	MO com LS =>	12,69
				Valor do BDI =>		23,42			Valor com BDI =>	112,10

Quant. => 634,57 Preço Total => 71.135,29

2.3	Código	Banco	Descrição	Tipo	Und	Quant.	Valor Unit	Total		
Composição	102506	SINAPI	PINTURA DE DEMARCAÇÃO DE QUADRA POLIESPORTIVA COM TINTA EPOXI, E = 5 CM, APLICAÇÃO MANUAL. AF_05/2021	Pintura para Pisos e para Sinalização Horizontal e Vertical	M	1,0000000	10,38	10,38		
Composição Auxiliar	88310	SINAPI	PINTOR COM ENCARGOS COMPLEMENTARES	Livro SINAPI: Cálculos e Parâmetros	H	0,2390000	26,86	6,41		
Composição Auxiliar	88316	SINAPI	SERVENTE COM ENCARGOS COMPLEMENTARES	Livro SINAPI: Cálculos e Parâmetros	H	0,1000000	20,10	2,01		
Insumo	00005330	SINAPI	DILUENTE EPOXI	Material	L	0,0030000	78,77	0,23		
Insumo	00012815	SINAPI	FITA CREPE ROLO DE *25* MM X 50 M	Material	UN	0,0400000	13,01	0,52		
Insumo	00007304	SINAPI	TINTA EPOXI BASE AGUA PREMIUM, BRANCA	Material	L	0,0160000	76,04	1,21		
					MO sem LS =>	5,75	LS =>	0,00	MO com LS =>	5,75
					Valor do BDI =>	2,74			Valor com BDI =>	13,12
						<b>Quant. =&gt;</b>	<b>147,04</b>	<b>Preço Total =&gt;</b>	<b>1.929,16</b>	

2.4	Código	Banco	Descrição	Tipo	Und	Quant.	Valor Unit	Total		
Composição	97087	SINAPI	CAMADA SEPARADORA PARA EXECUÇÃO DE RADIER, PISO DE CONCRETO OU LAJE SOBRE SOLO, EM LONA PLÁSTICA. AF_09/2021	Radier, Piso de Concreto e Laje sobre Solo	m²	1,0000000	2,59	2,59		
Composição Auxiliar	88316	SINAPI	SERVENTE COM ENCARGOS COMPLEMENTARES	Livro SINAPI: Cálculos e Parâmetros	H	0,0050000	20,10	0,10		
Composição Auxiliar	88309	SINAPI	PEDREIRO COM ENCARGOS COMPLEMENTARES	Livro SINAPI: Cálculos e Parâmetros	H	0,0140000	25,17	0,35		
Insumo	00042408	SINAPI	LONA PLASTICA EXTRA FORTE PRETA, E = 200 MICRA	Material	m²	1,0400000	2,06	2,14		
					MO sem LS =>	0,31	LS =>	0,00	MO com LS =>	0,31
					Valor do BDI =>	0,68			Valor com BDI =>	3,27
						<b>Quant. =&gt;</b>	<b>634,57</b>	<b>Preço Total =&gt;</b>	<b>2.075,04</b>	

3	INSTALAÇÕES ELÉTRICAS								12.846,28
3.1	Código	Banco	Descrição	Tipo	Und	Quant.	Valor Unit	Total	
Composição	91935	SINAPI	CABO DE COBRE FLEXÍVEL ISOLADO, 16 MM², ANTI-CHAMA 0,6/1,0 KV, PARA CIRCUITOS TERMINAIS - FORNECIMENTO E INSTALAÇÃO. AF_03/2023	Instalações Elétricas - Eletrodutos Embutidos, Cabos, Caixas, Tomadas e Interruptores	M	1,0000000	27,06	27,06	
Composição Auxiliar	88264	SINAPI	ELÉTRICISTA COM ENCARGOS COMPLEMENTARES	Livro SINAPI: Cálculos e Parâmetros	H	0,1140000	25,49	2,90	

Composição Auxiliar	88247	SINAPI	AUXILIAR DE ELETRICISTA COM ENCARGOS COMPLEMENTARES	Livro SINAPI: Cálculos e Parâmetros	H	0,1140000	21,08	2,40		
Insumo	00000995	SINAPI	CABO DE COBRE, FLEXIVEL, CLASSE 4 OU 5, ISOLACAO EM PVC/A, ANTICHAMA BWF-B, COBERTURA PVC-ST1, ANTICHAMA BWF-B, 1 CONDUTOR, 0,6/1 KV, SECAO NOMINAL 16 MM2	Material	M	1,2434000	17,48	21,73		
Insumo	00021127	SINAPI	FITA ISOLANTE ADESIVA ANTICHAMA, USO ATE 750 V, EM ROLO DE 19 MM X 5 M	Material	UN	0,0094000	3,66	0,03		
				MO sem LS =>		3,78	LS =>	0,00	MO com LS =>	3,78
				Valor do BDI =>		7,14			Valor com BDI =>	34,20
						<b>Quant. =&gt;</b>	<b>75,00</b>	<b>Preço Total =&gt;</b>	<b>2.565,00</b>	

3.2	Código	Banco	Descrição	Tipo	Und	Quant.	Valor Unit	Total		
Composição	91926	SINAPI	CABO DE COBRE FLEXÍVEL ISOLADO, 2,5 MM², ANTI-CHAMA 450/750 V, PARA CIRCUITOS TERMINAIS - FORNECIMENTO E INSTALAÇÃO. AF_03/2023	Instalações Elétricas - Eletrodutos Embutidos, Cabos, Caixas, Tomadas e Interruptores	M	1,0000000	4,51	4,51		
Composição Auxiliar	88247	SINAPI	AUXILIAR DE ELETRICISTA COM ENCARGOS COMPLEMENTARES	Livro SINAPI: Cálculos e Parâmetros	H	0,0290000	21,08	0,61		
Composição Auxiliar	88264	SINAPI	ELETRICISTA COM ENCARGOS COMPLEMENTARES	Livro SINAPI: Cálculos e Parâmetros	H	0,0290000	25,49	0,73		
Insumo	00021127	SINAPI	FITA ISOLANTE ADESIVA ANTICHAMA, USO ATE 750 V, EM ROLO DE 19 MM X 5 M	Material	UN	0,0094000	3,66	0,03		
Insumo	00001014	SINAPI	CABO DE COBRE, FLEXIVEL, CLASSE 4 OU 5, ISOLACAO EM PVC/A, ANTICHAMA BWF-B, 1 CONDUTOR, 450/750 V, SECAO NOMINAL 2,5 MM2	Material	M	1,2434000	2,53	3,14		
				MO sem LS =>		0,95	LS =>	0,00	MO com LS =>	0,95
				Valor do BDI =>		1,19			Valor com BDI =>	5,70
						<b>Quant. =&gt;</b>	<b>50,00</b>	<b>Preço Total =&gt;</b>	<b>285,00</b>	

3.3	Código	Banco	Descrição	Tipo	Und	Quant.	Valor Unit	Total		
Composição	91928	SINAPI	CABO DE COBRE FLEXÍVEL ISOLADO, 4 MM², ANTI-CHAMA 450/750 V, PARA CIRCUITOS TERMINAIS - FORNECIMENTO E INSTALAÇÃO. AF_03/2023	Instalações Elétricas - Eletrodutos Embutidos, Cabos, Caixas, Tomadas e Interruptores	M	1,0000000	7,04	7,04		
Composição Auxiliar	88264	SINAPI	ELETRICISTA COM ENCARGOS COMPLEMENTARES	Livro SINAPI: Cálculos e Parâmetros	H	0,0390000	25,49	0,99		
Composição Auxiliar	88247	SINAPI	AUXILIAR DE ELETRICISTA COM ENCARGOS COMPLEMENTARES	Livro SINAPI: Cálculos e Parâmetros	H	0,0390000	21,08	0,82		
Insumo	00000981	SINAPI	CABO DE COBRE, FLEXIVEL, CLASSE 4 OU 5, ISOLACAO EM PVC/A, ANTICHAMA BWF-B, 1 CONDUTOR, 450/750 V, SECAO NOMINAL 4 MM2	Material	M	1,2434000	4,19	5,20		
Insumo	00021127	SINAPI	FITA ISOLANTE ADESIVA ANTICHAMA, USO ATE 750 V, EM ROLO DE 19 MM X 5 M	Material	UN	0,0094000	3,66	0,03		
				MO sem LS =>		1,29	LS =>	0,00	MO com LS =>	1,29
				Valor do BDI =>		1,85			Valor com BDI =>	8,89

Quant. => 150,00 Preço Total => 1.333,50

3.4	Código	Banco	Descrição	Tipo	Und	Quant.	Valor Unit	Total		
Composição	93656	SINAPI	DISJUNTOR MONOPOLAR TIPO DIN, CORRENTE NOMINAL DE 25A - FORNECIMENTO E INSTALAÇÃO. AF_07/2025	Instalações Elétricas - Quadros, Cabos, Disjuntores, Contatores e	UN	1,0000000	12,93	12,93		
Composição Auxiliar	88247	SINAPI	AUXILIAR DE ELETRICISTA COM ENCARGOS COMPLEMENTARES	Livro SINAPI: Cálculos e Parâmetros	H	0,0639640	21,08	1,34		
Composição Auxiliar	88264	SINAPI	ELETRICISTA COM ENCARGOS COMPLEMENTARES	Livro SINAPI: Cálculos e Parâmetros	H	0,0639640	25,49	1,63		
Insumo	00001571	SINAPI	TERMINAL A COMPRESSAO EM COBRE ESTANHADO PARA CABO 4 MM2, 1 FURO E 1 COMPRESSAO, PARA PARAFUSO DE FIXACAO M5	Material	UN	1,0000000	1,66	1,66		
Insumo	00034653	SINAPI	DISJUNTOR TERMOMAGNETICO PARA TRILHO DIN (IEC), MONOPOLAR, 6 - 32 A	Material	UN	1,0000000	8,30	8,30		
					MO sem LS =>	2,12	LS =>	0,00	MO com LS =>	2,12
					Valor do BDI =>	3,41			Valor com BDI =>	16,34
					<b>Quant. =&gt;</b>	<b>1,00</b>	<b>Preço Total =&gt;</b>	<b>16,34</b>		

3.5	Código	Banco	Descrição	Tipo	Und	Quant.	Valor Unit	Total		
Composição	93653	SINAPI	DISJUNTOR MONOPOLAR TIPO DIN, CORRENTE NOMINAL DE 10A - FORNECIMENTO E INSTALAÇÃO. AF_07/2025	Instalações Elétricas - Quadros, Cabos, Disjuntores, Contatores e	UN	1,0000000	11,22	11,22		
Composição Auxiliar	88264	SINAPI	ELETRICISTA COM ENCARGOS COMPLEMENTARES	Livro SINAPI: Cálculos e Parâmetros	H	0,0354280	25,49	0,90		
Composição Auxiliar	88247	SINAPI	AUXILIAR DE ELETRICISTA COM ENCARGOS COMPLEMENTARES	Livro SINAPI: Cálculos e Parâmetros	H	0,0354280	21,08	0,74		
Insumo	00034653	SINAPI	DISJUNTOR TERMOMAGNETICO PARA TRILHO DIN (IEC), MONOPOLAR, 6 - 32 A	Material	UN	1,0000000	8,30	8,30		
Insumo	00001570	SINAPI	TERMINAL A COMPRESSAO EM COBRE ESTANHADO PARA CABO 2,5 MM2, 1 FURO E 1 COMPRESSAO, PARA PARAFUSO DE FIXACAO M5	Material	UN	1,0000000	1,28	1,28		
					MO sem LS =>	1,17	LS =>	0,00	MO com LS =>	1,17
					Valor do BDI =>	2,96			Valor com BDI =>	14,18
					<b>Quant. =&gt;</b>	<b>1,00</b>	<b>Preço Total =&gt;</b>	<b>14,18</b>		

3.6	Código	Banco	Descrição	Tipo	Und	Quant.	Valor Unit	Total
Composição	13150	ORSE	Dispositivo de proteção contra surto de tensão DPS 20kA - 175v	Fusíveis, Disjuntores e Chaves	un	1,0000000	73,42	73,42
Item	Código	Banco	Descrição	Tipo	Und	Quant.	Valor Unit	Total
Composição	10552	ORSE	Encargos Complementares - Eletricista	Provisórios	h	0,3000000	3,73	1,11
Composição	10549	ORSE	Encargos Complementares - Servente	Provisórios	h	0,3000000	3,86	1,15

Insumo	00039465/SIN	ORSE	Dispositivo dps classe ii, 1 polo, tensao maxima de 175 v, corrente maxima de*20* ka (tipo ac)	Material	un	1,0000000	60,66	60,66
Insumo	00002436/SIN	ORSE	Eletricista (horista)	Mão de Obra	h	0,3000000	20,44	6,13
Insumo	00006111/SIN	ORSE	Servente de obras (horista)	Mão de Obra	h	0,3000000	14,58	4,37

**Detalhamento de Cálculo ORSE**

Item	Código	Banco	Descrição	Tipo	Und	Quant.	Valor Unit	Total
Insumo	1651	ORSE	Óculos branco proteção	Material	pr	0,0004800	6,00	0,00
Insumo	941	ORSE	Fardamento com mangas curta	Material	un	0,0009000	193,04	0,17
Insumo	2378	ORSE	Vale transporte	Material	un	0,0478500	4,50	0,21
Insumo	00012893/SIN	ORSE	Bota de segurança com biqueira de aço e colarinho acolchoado	Material	par	0,0004500	73,93	0,03
Insumo	10761	ORSE	Refeição - café da manhã ( café com leite e dois pães com manteiga)	Serviços	un	0,0610800	5,00	0,30
Insumo	11240	ORSE	Alicate com isolamento	Material	un	0,0000600	47,69	0,00
Insumo	11242	ORSE	Chave inglesa 12"	Material	un	0,0000300	44,00	0,00
Insumo	00012894/SIN	ORSE	Capa para chuva em pvc com forro de poliester, com capuz (amarela ou azul)	Material	un	0,0001200	20,11	0,00
Insumo	10599	ORSE	Protetor solar fps 30 com 120ml	Material	un	0,0010800	18,00	0,01
Insumo	10517	ORSE	Exames admissionais/demissionais (checkup)	Serviços	cj	0,0002400	300,00	0,07
Insumo	11241	ORSE	Alicate volt-amperimetro	Material	un	0,0000600	170,60	0,01
Insumo	158	ORSE	Almoço (Participação do empregador)	Material	un	0,0610800	14,00	0,85
Insumo	00012892/SIN	ORSE	Luva raspa de couro, cano curto (punho *7* cm)	Material	par	0,0013800	10,87	0,01
Insumo	10579	ORSE	Chave de fenda chata 30 cm	Material	un	0,0000600	26,89	0,00
Insumo	00012895/SIN	ORSE	Capacete de segurança aba frontal com suspensao de polietileno, sem jugular (classe b)	Material	un	0,0003600	13,50	0,00
Insumo	10362	ORSE	Seguro de vida e acidente em grupo	Serviços	un	0,0027000	12,54	0,03
Insumo	10596	ORSE	Protetor auricular	Material	un	0,0027000	4,81	0,01
Insumo	10492	ORSE	Cesta Básica	Material	un	0,0027000	205,00	0,55
Insumo	10788	ORSE	Pá quadrada	Material	un	0,0000600	36,90	0,00
Insumo	4728	ORSE	Talhadeira chata 10"	Material	un	0,0000900	18,58	0,00
Insumo	00002711/SIN	ORSE	Carrinho de mão, em aço, com capacidade de *45 a 65* l / *100* kg, pneu com camara	Material	un	0,0000600	185,23	0,01

Insumo	4729	ORSE	Marreta 1 kg com cabo	Material	un	0,0000300	37,80	0,00		
Insumo	00039465/SIN	ORSE	Dispositivo dps classe ii, 1 polo, tensao maxima de 175 v, corrente maxima de*20* ka (tipo ac)	Material	un	1,0000000	60,66	60,66		
Insumo	00002436/SIN	ORSE	Eletricista (horista)	Mão de Obra	h	0,3000000	20,44	6,13		
Insumo	00006111/SIN	ORSE	Servente de obras (horista)	Mão de Obra	h	0,3000000	14,58	4,37		
				MO sem LS =>		10,50	LS =>	0,00	MO com LS =>	10,50
				Valor do BDI =>		19,39			Valor com BDI =>	92,81
						<b>Quant. =&gt;</b>	<b>1,00</b>	<b>Preço Total =&gt;</b>	<b>92,81</b>	

3.7	Código	Banco	Descrição	Tipo	Und	Quant.	Valor Unit	Total		
Composição	101875	SINAPI	QUADRO DE DISTRIBUIÇÃO DE ENERGIA EM CHAPA DE AÇO GALVANIZADO, DE EMBUTIR, COM BARRAMENTO TRIFÁSICO, PARA 12 DISJUNTORES DIN 100A - FORNECIMENTO E INSTALAÇÃO. AF_07/2025	Instalações Elétricas - Quadros, Cabos, Disjuntores, Contatores e Barramentos Blindados	UN	1,0000000	448,47	448,47		
Composição Auxiliar	88264	SINAPI	ELETRICISTA COM ENCARGOS COMPLEMENTARES	Livro SINAPI: Cálculos e Parâmetros	H	1,4514000	25,49	36,99		
Composição Auxiliar	87367	SINAPI	ARGAMASSA TRAÇO 1:1:6 (EM VOLUME DE CIMENTO, CAL E AREIA MÉDIA ÚMIDA) PARA EMBOÇO/MASSA ÚNICA/ASSENTAMENTO DE ALVENARIA DE VEDAÇÃO, PREPARO MANUAL. AF_08/2019	Argamassas	m³	0,0117000	746,80	8,73		
Composição Auxiliar	88247	SINAPI	AUXILIAR DE ELETRICISTA COM ENCARGOS COMPLEMENTARES	Livro SINAPI: Cálculos e Parâmetros	H	1,4514000	21,08	30,59		
Insumo	00013393	SINAPI	QUADRO DE DISTRIBUICAO COM BARRAMENTO TRIFASICO, DE EMBUTIR, EM CHAPA DE AÇO GALVANIZADO, PARA 12 DISJUNTORES DIN, 100 A	Material	UN	1,0000000	372,16	372,16		
				MO sem LS =>		50,02	LS =>	0,00	MO com LS =>	50,02
				Valor do BDI =>		118,48			Valor com BDI =>	566,95
						<b>Quant. =&gt;</b>	<b>1,00</b>	<b>Preço Total =&gt;</b>	<b>566,95</b>	

3.8	Código	Banco	Descrição	Tipo	Und	Quant.	Valor Unit	Total
Composição	97891	SINAPI	CAIXA ENTERRADA ELÉTRICA RETANGULAR, EM ALVENARIA COM BLOCOS DE CONCRETO, FUNDO COM BRITA, DIMENSÕES INTERNAS: 0,4X0,4X0,4 M. AF_12/2020	Caixas Enterradas	UN	1,0000000	206,60	206,60
Composição Auxiliar	100475	SINAPI	ARGAMASSA TRAÇO 1:3 (EM VOLUME DE CIMENTO E AREIA MÉDIA ÚMIDA) COM ADIÇÃO DE IMPERMEABILIZANTE, PREPARO MECÂNICO COM BETONEIRA 400 L. AF_08/2019	Argamassas	m³	0,0261000	902,05	23,54
Composição Auxiliar	101619	SINAPI	PREPARO DE FUNDO DE VALA COM LARGURA MENOR QUE 1,5 M, COM CAMADA DE BRITA, LANÇAMENTO MANUAL. AF_08/2020	Escoramento e Preparo de Fundo de Valas	m³	0,0490000	459,00	22,49
Composição Auxiliar	97734	SINAPI	PEÇA RETANGULAR PRÉ-MOLDADA, VOLUME DE CONCRETO DE 10 A 30 LITROS, TAXA DE AÇO APROXIMADA DE 30KG/M³. AF_03/2024	Estruturas Pré-Fabricadas e Pré-Moldadas	m³	0,0252000	2.969,05	74,82

Composição Auxiliar	88309	SINAPI	PEDREIRO COM ENCARGOS COMPLEMENTARES	Livro SINAPI: Cálculos e Parâmetros	H	1,3764000	25,17	34,64	
Composição Auxiliar	88316	SINAPI	SERVENTE COM ENCARGOS COMPLEMENTARES	Livro SINAPI: Cálculos e Parâmetros	H	1,0814000	20,10	21,73	
Composição Auxiliar	87316	SINAPI	ARGAMASSA TRAÇO 1:4 (EM VOLUME DE CIMENTO E AREIA GROSSA ÚMIDA) PARA CHAPISCO CONVENCIONAL, PREPARO MECÂNICO COM BETONEIRA 400 L. AF_08/2019	Argamassas	m³	0,0064000	561,08	3,59	
Insumo	00000650	SINAPI	BLOCO DE VEDACAO DE CONCRETO, 9 X 19 X 39 CM (CLASSE C - NBR 6136)	Material	UN	10,0361000	2,57	25,79	
				MO sem LS =>	80,92	LS =>	0,00	MO com LS =>	80,92
				Valor do BDI =>	54,58			Valor com BDI =>	261,18
						<b>Quant. =&gt;</b>	<b>2,00</b>	<b>Preço Total =&gt;</b>	<b>522,36</b>

3.9	Código	Banco	Descrição	Tipo	Und	Quant.	Valor Unit	Total	
Composição	96985	SINAPI	HASTE DE ATERRAMENTO, DIÂMETRO 5/8", COM 3 METROS - FORNECIMENTO E INSTALAÇÃO. AF_08/2023	Sistema de Proteção contra Descargas Atmosféricas - SPDA	UN	1,0000000	84,63	84,63	
Composição Auxiliar	88247	SINAPI	AUXILIAR DE ELETRICISTA COM ENCARGOS COMPLEMENTARES	Livro SINAPI: Cálculos e Parâmetros	H	0,2484000	21,08	5,23	
Composição Auxiliar	88264	SINAPI	ELETRICISTA COM ENCARGOS COMPLEMENTARES	Livro SINAPI: Cálculos e Parâmetros	H	0,2484000	25,49	6,33	
Insumo	00003379	SINAPI	HASTE DE ATERRAMENTO EM AÇO COM 3,00 M DE COMPRIMENTO E DN = 5/8", REVESTIDA COM BAIXA CAMADA DE COBRE, SEM CONECTOR	Material	UN	1,0000000	73,07	73,07	
				MO sem LS =>	8,25	LS =>	0,00	MO com LS =>	8,25
				Valor do BDI =>	22,35			Valor com BDI =>	106,98
						<b>Quant. =&gt;</b>	<b>2,00</b>	<b>Preço Total =&gt;</b>	<b>213,96</b>

3.10	Código	Banco	Descrição	Tipo	Und	Quant.	Valor Unit	Total	
Composição	98111	SINAPI	CAIXA DE INSPEÇÃO PARA ATERRAMENTO, CIRCULAR, EM POLIETILENO, DIÂMETRO INTERNO = 0,3 M. AF_12/2020	Caixas Enterradas	UN	1,0000000	51,05	51,05	
Composição Auxiliar	88316	SINAPI	SERVENTE COM ENCARGOS COMPLEMENTARES	Livro SINAPI: Cálculos e Parâmetros	H	0,1088000	20,10	2,18	
Composição Auxiliar	88309	SINAPI	PEDREIRO COM ENCARGOS COMPLEMENTARES	Livro SINAPI: Cálculos e Parâmetros	H	0,1384000	25,17	3,48	
Composição Auxiliar	101618	SINAPI	PREPARO DE FUNDO DE VALA COM LARGURA MENOR QUE 1,5 M, COM CAMADA DE AREIA, LANÇAMENTO MANUAL. AF_08/2020	Escoramento e Preparo de Fundo de Valas	m³	0,0141000	220,45	3,10	
Insumo	00034643	SINAPI	CAIXA DE INSPECAO PARA ATERRAMENTO E PARA RAIOS, EM POLIPROPILENO, DIAMETRO = 300 MM X ALTURA = 400 MM (INCLUIDA TAMPA SEM ESCOTILHA)	Material	UN	1,0000000	42,29	42,29	
				MO sem LS =>	5,17	LS =>	0,00	MO com LS =>	5,17
				Valor do BDI =>	13,48			Valor com BDI =>	64,53

Quant. => 2,00 Preço Total => 129,06

3.11	Código	Banco	Descrição	Tipo	Und	Quant.	Valor Unit	Total
Composição	681	ORSE	Conector para haste de aterramento 5/8" - fornecimento e assentamento - Rev 02 (10/2021)	Pontos de Suprimento de Telefone	un	1,0000000	6,17	6,17
Item	Código	Banco	Descrição	Tipo	Und	Quant.	Valor Unit	Total
Composição	10552	ORSE	Encargos Complementares - Eletricista	Provisórios	h	0,0500000	3,73	0,18
Insumo	00002436/SIN	ORSE	Eletricista (horista)	Mão de Obra	h	0,0500000	20,44	1,02
Insumo	664	ORSE	Conector p/ haste de aterramento 5/8"	Material	un	1,0000000	5,00	5,00

**Detalhamento de Cálculo ORSE**

Item	Código	Banco	Descrição	Tipo	Und	Quant.	Valor Unit	Total
Insumo	1651	ORSE	Óculos branco proteção	Material	pr	0,0000400	6,00	0,00
Insumo	941	ORSE	Fardamento com mangas curta	Material	un	0,0000750	193,04	0,01
Insumo	2378	ORSE	Vale transporte	Material	un	0,0032700	4,50	0,01
Insumo	00012893/SIN	ORSE	Bota de segurança com biqueira de aço e colarinho acolchoado	Material	par	0,0000350	73,93	0,00
Insumo	10761	ORSE	Refeição - café da manhã ( café com leite e dois pães com manteiga)	Serviços	un	0,0050900	5,00	0,02
Insumo	11240	ORSE	Alicate com isolamento	Material	un	0,0000100	47,69	0,00
Insumo	11242	ORSE	Chave inglesa 12"	Material	un	0,0000050	44,00	0,00
Insumo	00012894/SIN	ORSE	Capa para chuva em pvc com forro de poliester, com capuz (amarela ou azul)	Material	un	0,0000100	20,11	0,00
Insumo	10599	ORSE	Protetor solar fps 30 com 120ml	Material	un	0,0000900	18,00	0,00
Insumo	10517	ORSE	Exames admissionais/demissionais (checkup)	Serviços	cj	0,0000200	300,00	0,00
Insumo	11241	ORSE	Alicate volt-ampermetro	Material	un	0,0000100	170,60	0,00
Insumo	158	ORSE	Almoço (Participação do empregador)	Material	un	0,0050900	14,00	0,07
Insumo	00012892/SIN	ORSE	Luva raspa de couro, cano curto (punho *7* cm)	Material	par	0,0001150	10,87	0,00
Insumo	10579	ORSE	Chave de fenda chata 30 cm	Material	un	0,0000100	26,89	0,00
Insumo	00012895/SIN	ORSE	Capacete de segurança aba frontal com suspensao de polietileno, sem jugular (classe b)	Material	un	0,0000300	13,50	0,00
Insumo	10362	ORSE	Seguro de vida e acidente em grupo	Serviços	un	0,0002250	12,54	0,00

Insumo	10596	ORSE	Protetor auricular	Material	un	0,0002250	4,81	0,00		
Insumo	10492	ORSE	Cesta Básica	Material	un	0,0002250	205,00	0,04		
Insumo	00002436/SIN	ORSE	Eletricista (horista)	Mão de Obra	h	0,0500000	20,44	1,02		
Insumo	664	ORSE	Conector p/ haste de aterramento 5/8"	Material	un	1,0000000	5,00	5,00		
				MO sem LS =>		1,02	LS =>	0,00	MO com LS =>	1,02
				Valor do BDI =>		1,63			Valor com BDI =>	7,80
							<b>Quant. =&gt;</b>	<b>2,00</b>	<b>Preço Total =&gt;</b>	<b>15,60</b>

3.12	Código	Banco	Descrição	Tipo	Und	Quant.	Valor Unit	Total		
Composição	105946	SINAPI	POSTE DE AÇO CÔNICO CONTÍNUO RETO, FLANGEADO, H=5M - FORNECIMENTO E INSTALAÇÃO. AF_04/2025	Postes de Concreto e Metálicos	UN	1,0000000	1.213,53	1.213,53		
Composição Auxiliar	88264	SINAPI	ELETRICISTA COM ENCARGOS COMPLEMENTARES	Livro SINAPI: Cálculos e Parâmetros	H	2,5554273	25,49	65,13		
Composição Auxiliar	88247	SINAPI	AUXILIAR DE ELETRICISTA COM ENCARGOS COMPLEMENTARES	Livro SINAPI: Cálculos e Parâmetros	H	0,5678727	21,08	11,97		
Insumo	00039746	SINAPI	CHUMBADOR DE AÇO GALVANIZADO, 1" X 600 MM, PARA POSTES DE AÇO COM BASE, INCLUSO PORCA E ARRUELA	Material	UN	4,0000000	75,55	302,20		
Insumo	00045354	SINAPI	POSTE CONICO CONTINUO EM AÇO GALVANIZADO, RETO, FLANGEADO, H = 5 M, DIAMETRO INFERIOR *115* MM	Material	UN	1,0000000	625,23	625,23		
Insumo	00000863	SINAPI	CABO DE COBRE NU 35 MM2 MEIO-DURO	Material	M	5,0000000	41,80	209,00		
				MO sem LS =>		56,29	LS =>	0,00	MO com LS =>	56,29
				Valor do BDI =>		320,61			Valor com BDI =>	1.534,14
							<b>Quant. =&gt;</b>	<b>4,00</b>	<b>Preço Total =&gt;</b>	<b>6.136,56</b>

3.13	Código	Banco	Descrição	Tipo	Und	Quant.	Valor Unit	Total
Composição	12808	ORSE	Refletor Slim LED 200W de potência, branco Frio, 6500k, Autovolt, marca G-light ou similar	Luminárias Externas	un	1,0000000	125,90	125,90
Item								
Composição	10552	ORSE	Encargos Complementares - Eletricista	Provisórios	h	0,5000000	3,73	1,86
Composição	10549	ORSE	Encargos Complementares - Servente	Provisórios	h	0,3000000	3,86	1,15
Insumo	13524	ORSE	Refletor Slim LED 200W de potência, branco Frio, 6500k, Autovolt, marca G-light ou similar	Material	un	1,0000000	106,58	106,58
Insumo	00006111/SIN	ORSE	Servente de obras (horista)	Mão de Obra	h	0,3000000	14,58	4,37
Insumo	00002436/SIN	ORSE	Eletricista (horista)	Mão de Obra	h	0,5000000	20,44	10,22
Insumo	1691	ORSE	Parafuso metal 2 1/2" x 12 p/ bucha s-10	Material	un	2,0000000	0,86	1,72

**Detalhamento de Cálculo ORSE**

Item	Código	Banco	Descrição	Tipo	Und	Quant.	Valor Unit	Total
Insumo	1651	ORSE	Óculos branco proteção	Material	pr	0,0006400	6,00	0,00
Insumo	941	ORSE	Fardamento com mangas curta	Material	un	0,0012000	193,04	0,23
Insumo	2378	ORSE	Vale transporte	Material	un	0,0609300	4,50	0,27
Insumo	00012893/SIN	ORSE	Bota de segurança com biqueira de aço e colarinho acolchoado	Material	par	0,0005900	73,93	0,04
Insumo	10761	ORSE	Refeição - café da manhã ( café com leite e dois pães com manteiga)	Serviços	un	0,0814400	5,00	0,40
Insumo	11240	ORSE	Alicate com isolamento	Material	un	0,0001000	47,69	0,00
Insumo	11242	ORSE	Chave inglesa 12"	Material	un	0,0000500	44,00	0,00
Insumo	00012894/SIN	ORSE	Capa para chuva em pvc com forro de poliéster, com capuz (amarela ou azul)	Material	un	0,0001600	20,11	0,00
Insumo	10599	ORSE	Protetor solar fps 30 com 120ml	Material	un	0,0014400	18,00	0,02
Insumo	10517	ORSE	Exames admissionais/demissionais (checkup)	Serviços	cj	0,0003200	300,00	0,09
Insumo	11241	ORSE	Alicate volt-ampermetro	Material	un	0,0001000	170,60	0,01
Insumo	158	ORSE	Almoço (Participação do empregador)	Material	un	0,0814400	14,00	1,14
Insumo	00012892/SIN	ORSE	Luva raspa de couro, cano curto (punho *7* cm)	Material	par	0,0018400	10,87	0,02
Insumo	10579	ORSE	Chave de fenda chata 30 cm	Material	un	0,0001000	26,89	0,00
Insumo	00012895/SIN	ORSE	Capacete de segurança aba frontal com suspensão de polietileno, sem jugular (classe b)	Material	un	0,0004800	13,50	0,00
Insumo	10362	ORSE	Seguro de vida e acidente em grupo	Serviços	un	0,0036000	12,54	0,04
Insumo	10596	ORSE	Protetor auricular	Material	un	0,0036000	4,81	0,01
Insumo	10492	ORSE	Cesta Básica	Material	un	0,0036000	205,00	0,73
Insumo	10788	ORSE	Pá quadrada	Material	un	0,0000600	36,90	0,00
Insumo	4728	ORSE	Talhadeira chata 10"	Material	un	0,0000900	18,58	0,00
Insumo	00002711/SIN	ORSE	Carrinho de mão, em aço, com capacidade de *45 a 65* l / *100* kg, pneu com câmara	Material	un	0,0000600	185,23	0,01
Insumo	4729	ORSE	Marreta 1 kg com cabo	Material	un	0,0000300	37,80	0,00
Insumo	13524	ORSE	Refletor Slim LED 200W de potência, branco Frio, 6500k, Autovolt, marca G-light ou similar	Material	un	1,0000000	106,58	106,58
Insumo	00006111/SIN	ORSE	Servente de obras (horista)	Mão de Obra	h	0,3000000	14,58	4,37

Insumo	00002436/SIN	ORSE	Eletricista (horista)	Mão de Obra	h	0,5000000	20,44	10,22	
Insumo	1691	ORSE	Parafuso metal 2 1/2" x 12 p/ bucha s-10	Material	un	2,0000000	0,86	1,72	
				MO sem LS =>	14,59	LS =>	0,00	MO com LS =>	14,59
				Valor do BDI =>	33,26			Valor com BDI =>	159,16
						<b>Quant. =&gt;</b>	<b>6,00</b>	<b>Preço Total =&gt;</b>	<b>954,96</b>

4				MURETA E ALAMBRADO				128.268,97	
4.1	Código	Banco	Descrição	Tipo	Und	Quant.	Valor Unit	Total	
Composição	102362	SINAPI	ALAMBRADO PARA QUADRA POLIESPORTIVA, ESTRUTURADO POR TUBOS DE AÇO GALVANIZADO, (MONTANTES COM DIAMETRO 2", TRAVESSAS E ESCORAS COM DIÂMETRO 1 ¼"), COM TELA DE ARAME GALVANIZADO, FIO 14 BWG E MALHA QUADRADA 5X5CM (EXCETO MURETA). AF_03/2021	Cercas, Protetores e Alambrados	m²	1,0000000	158,68	158,68	
Composição Auxiliar	88315	SINAPI	SERRALHEIRO COM ENCARGOS COMPLEMENTARES	Livro SINAPI: Cálculos e Parâmetros	H	0,9774000	24,99	24,42	
Composição Auxiliar	94962	SINAPI	CONCRETO MAGRO PARA LASTRO, TRAÇO 1:4,5:4,5 (EM MASSA SECA DE CIMENTO/ AREIA MÉDIA/ BRITA 1) - PREPARO MECÂNICO COM BETONEIRA 400 L. AF_05/2021	Produção de Concreto	m³	0,0045000	520,85	2,34	
Composição Auxiliar	88316	SINAPI	SERVEENTE COM ENCARGOS COMPLEMENTARES	Livro SINAPI: Cálculos e Parâmetros	H	0,9974000	20,10	20,04	
Insumo	00007167	SINAPI	TELA DE ARAME GALVANIZADA QUADRANGULAR / LOSANGULAR, FIO 2,11 MM (14 BWG), MALHA 5 X 5 CM, H = 2 M	Material	m²	1,0203000	25,60	26,11	
Insumo	00011002	SINAPI	ELETRODO REVESTIDO AWS - E6013, DIAMETRO IGUAL A 2,50 MM	Material	KG	0,0025000	32,17	0,08	
Insumo	00043130	SINAPI	ARAME GALVANIZADO 12 BWG, D = 2,76 MM (0,048 KG/M) OU 14 BWG, D = 2,11 MM (0,026 KG/M)	Material	KG	0,0797000	21,59	1,72	
Insumo	00007698	SINAPI	TUBO ACO GALVANIZADO COM COSTURA, CLASSE MEDIA, DN 1.1/4", E = *3,25* MM, PESO *3,14* KG/M (NBR 5580)	Material	M	0,8701000	44,37	38,60	
Insumo	00007696	SINAPI	TUBO ACO GALVANIZADO COM COSTURA, CLASSE MEDIA, DN 2", E = *3,65* MM, PESO *5,10* KG/M (NBR 5580)	Material	M	0,6105000	74,33	45,37	
				MO sem LS =>	31,73	LS =>	0,00	MO com LS =>	31,73
				Valor do BDI =>	41,92			Valor com BDI =>	200,60
						<b>Quant. =&gt;</b>	<b>487,76</b>	<b>Preço Total =&gt;</b>	<b>97.844,65</b>

4.2	Código	Banco	Descrição	Tipo	Und	Quant.	Valor Unit	Total
Composição	100743	SINAPI	PINTURA COM TINTA ALQUÍDICA DE ACABAMENTO (ESMALTE SINTÉTICO BRILHANTE) PULVERIZADA SOBRE PERFIL METÁLICO EXECUTADO EM FÁBRICA (POR DEMÃO). AF_01/2020_PE	Pintura em Superfícies Metálicas	m²	1,0000000	10,87	10,87

Composição Auxiliar	88310	SINAPI	PINTOR COM ENCARGOS COMPLEMENTARES	Livro SINAPI: Cálculos e Parâmetros	H	0,0635000	26,86	1,70	
Insumo	00005318	SINAPI	DILUENTE AGUARRAS	Material	L	0,0584000	34,56	2,01	
Insumo	00007292	SINAPI	TINTA ESMALTE SINTETICO PREMIUM BRILHANTE	Material	L	0,1945000	36,86	7,16	
				MO sem LS =>	1,16	LS =>	0,00	MO com LS =>	1,16
				Valor do BDI =>	2,87			Valor com BDI =>	13,74
						<b>Quant. =&gt;</b>	<b>487,76</b>	<b>Preço Total =&gt;</b>	<b>6.701,82</b>

4.3	Código	Banco	Descrição	Tipo	Und	Quant.	Valor Unit	Total	
Composição	103334	SINAPI	ALVENARIA DE VEDAÇÃO DE BLOCOS CERÂMICOS FURADOS NA HORIZONTAL DE 14X9X19 CM (ESPESSURA 14 CM, BLOCO DEITADO) E ARGAMASSA DE ASSENTAMENTO COM PREPARO EM BETONEIRA. AF_12/2021	Alvenaria de Vedação	m²	1,0000000	139,73	139,73	
Composição Auxiliar	87292	SINAPI	ARGAMASSA TRAÇO 1:2:8 (EM VOLUME DE CIMENTO, CAL E AREIA MÉDIA ÚMIDA) PARA EMBOÇO/MASSA ÚNICA/ASSENTAMENTO DE ALVENARIA DE VEDAÇÃO, PREPARO MECÂNICO COM BETONEIRA 400 L. AF_08/2019	Argamassas	m³	0,0183000	644,71	11,79	
Composição Auxiliar	88309	SINAPI	PEDREIRO COM ENCARGOS COMPLEMENTARES	Livro SINAPI: Cálculos e Parâmetros	H	2,3200000	25,17	58,39	
Composição Auxiliar	88316	SINAPI	SERVENTE COM ENCARGOS COMPLEMENTARES	Livro SINAPI: Cálculos e Parâmetros	H	1,1600000	20,10	23,31	
Insumo	00034547	SINAPI	TELA DE AÇO SOLDADA GALVANIZADA/ZINCADA PARA ALVENARIA, FIO D = *1,20 A 1,70* MM, MALHA 15 X 15 MM, (C X L) *50 X 12* CM	Material	M	0,8050000	3,71	2,98	
Insumo	00007267	SINAPI	BLOCO CERAMICO / TIJOLO VAZADO PARA ALVENARIA DE VEDACAO, 6 FUROS NA HORIZONTAL DE 9 X 14 X 19 CM (L X A X C)	Material	UN	56,6200000	0,75	42,46	
Insumo	00037395	SINAPI	PINO DE AÇO COM FURO, HASTE = 27 MM (AÇAO DIRETA)	Material	CENTO	0,0193000	41,93	0,80	
				MO sem LS =>	60,32	LS =>	0,00	MO com LS =>	60,32
				Valor do BDI =>	36,91			Valor com BDI =>	176,64
						<b>Quant. =&gt;</b>	<b>75,00</b>	<b>Preço Total =&gt;</b>	<b>13.248,00</b>

4.4	Código	Banco	Descrição	Tipo	Und	Quant.	Valor Unit	Total
Composição	87893	SINAPI	CHAPISCO APLICADO EM ALVENARIA (SEM PRESENÇA DE VÃOS) E ESTRUTURAS DE CONCRETO DE FACHADA, COM COLHER DE PEDREIRO. ARGAMASSA TRAÇO 1:3 COM PREPARO MANUAL. AF_10/2022	Chapisco	m²	1,0000000	7,14	7,14
Composição Auxiliar	87377	SINAPI	ARGAMASSA TRAÇO 1:3 (EM VOLUME DE CIMENTO E AREIA GROSSA ÚMIDA) PARA CHAPISCO CONVENCIONAL, PREPARO MANUAL. AF_08/2019	Argamassas	m³	0,0037000	734,59	2,71
Composição Auxiliar	88309	SINAPI	PEDREIRO COM ENCARGOS COMPLEMENTARES	Livro SINAPI: Cálculos e Parâmetros	H	0,1394000	25,17	3,50

Composição Auxiliar	88316 SINAPI	SERVENTE COM ENCARGOS COMPLEMENTARES	Livro SINAPI: Cálculos e Parâmetros	H	0,0465000	20,10	0,93	
			MO sem LS =>	3,76	LS =>	0,00	MO com LS =>	3,76
			Valor do BDI =>	1,88			Valor com BDI =>	9,02
			<b>Quant. =&gt;</b>		<b>150,00</b>	<b>Preço Total =&gt;</b>	<b>1.353,00</b>	

4.5	Código	Banco	Descrição	Tipo	Und	Quant.	Valor Unit	Total
Composição	4783	ORSE	Reboco externo, de parede, com argamassa traço 1:4 (cal / areia), espessura 2,5 cm	Argamassas	m²	1,0000000	36,37	36,37
Item	Código	Banco	Descrição	Tipo	Und	Quant.	Valor Unit	Total
Insumo	00006111/SIN	ORSE	Servente de obras (horista)	Mão de Obra	h	0,6000000	14,58	8,74
Composição	10550	ORSE	Encargos Complementares - Pedreiro	Provisórios	h	0,6000000	3,73	2,23
Composição	12032	ORSE	Argamassa cal e areia traço 1:4 - Confeção mecânica e transporte	Conversão InfoWOrca	m³	0,0250000	432,25	10,80
Insumo	00004750/SIN	ORSE	Pedreiro (horista)	Mão de Obra	h	0,6000000	20,44	12,26
Composição	10549	ORSE	Encargos Complementares - Servente	Provisórios	h	0,6000000	3,86	2,31

#### Detalhamento de Cálculo ORSE

Item	Código	Banco	Descrição	Tipo	Und	Quant.	Valor Unit	Total
Insumo	00006111/SIN	ORSE	Servente de obras (horista)	Mão de Obra	h	0,7000000	14,58	10,20
Insumo	10789	ORSE	Nível de bolha de madeira	Material	un	0,0001200	15,40	0,00
Insumo	11246	ORSE	Escala métrica de bambú	Material	Un	0,0004200	10,22	0,00
Insumo	00012893/SIN	ORSE	Bota de segurança com biqueira de aço e colarinho acolchoado	Material	par	0,0010400	73,93	0,07
Insumo	11245	ORSE	Desempoladeira de madeira 12x22	Material	un	0,0004200	11,60	0,00
Insumo	158	ORSE	Almoço (Participação do empregador)	Material	un	0,1323400	14,00	1,85
Insumo	00012892/SIN	ORSE	Luva raspa de couro, cano curto (punho *7* cm)	Material	par	0,0029900	10,87	0,03
Insumo	1651	ORSE	Óculos branco proteção	Material	pr	0,0010400	6,00	0,00
Insumo	11265	ORSE	Martelo de borracha com cabo	Material	un	0,0002400	18,75	0,00
Insumo	2378	ORSE	Vale transporte	Material	un	0,1051100	4,50	0,47
Insumo	10362	ORSE	Seguro de vida e acidente em grupo	Serviços	un	0,0058500	12,54	0,07
Insumo	10517	ORSE	Exames admissionais/demissionais (checkup)	Serviços	cj	0,0005200	300,00	0,15

Insumo	10790	ORSE	Prumo de face	Material	un	0,0000600	25,95	0,00
Insumo	4174	ORSE	Desempenadeira de aço lisa, cabo madeira, ref:143, Atlas ou similar	Material	un	0,0003000	12,90	0,00
Insumo	11247	ORSE	Serra mármore	Material	un	0,0000600	319,90	0,01
Insumo	00012895/SIN	ORSE	Capacete de segurança aba frontal com suspensão de polietileno, sem jugular (classe b)	Material	un	0,0007800	13,50	0,01
Insumo	10596	ORSE	Protetor auricular	Material	un	0,0058500	4,81	0,02
Insumo	10599	ORSE	Protetor solar fps 30 com 120ml	Material	un	0,0023400	18,00	0,04
Insumo	11243	ORSE	Martelo sem unha	Material	un	0,0000600	28,00	0,00
Insumo	11264	ORSE	Marreta de 1/2 kg com cabo	Material	un	0,0001200	13,52	0,00
Insumo	00012894/SIN	ORSE	Capa para chuva em pvc com forro de poliéster, com capuz (amarela ou azul)	Material	un	0,0002600	20,11	0,00
Insumo	10282	ORSE	Regua de alumínio c/ 2,00m (para pedreiro)	Material	un	0,0001200	44,00	0,00
Insumo	10492	ORSE	Cesta Básica	Material	un	0,0058500	205,00	1,19
Insumo	941	ORSE	Fardamento com mangas curta	Material	un	0,0019500	193,04	0,37
Insumo	4722	ORSE	Colher de pedreiro	Material	un	0,0002400	18,80	0,00
Insumo	10761	ORSE	Refeição - café da manhã ( café com leite e dois pães com manteiga)	Serviços	un	0,1323400	5,00	0,66
Insumo	10788	ORSE	Pá quadrada	Material	un	0,0001400	36,90	0,00
Insumo	4728	ORSE	Talhadeira chata 10"	Material	un	0,0002100	18,58	0,00
Insumo	00002711/SIN	ORSE	Carrinho de mão, em aço, com capacidade de *45 a 65* l / *100* kg, pneu com câmara	Material	un	0,0001400	185,23	0,02
Insumo	4729	ORSE	Marreta 1 kg com cabo	Material	un	0,0000700	37,80	0,00
Insumo	00000366/SIN	ORSE	Areia fina - posto jazida/fornecedor (retirado na jazida, sem transporte)	Material	m³	0,0304000	100,00	3,04
Insumo	00001106/SIN	ORSE	Cal hidratada ch-i para argamassas	Material	kg	4,5500000	1,30	5,91
Insumo	00004750/SIN	ORSE	Pedreiro (horista)	Mão de Obra	h	0,6000000	20,44	12,26

MO sem LS =>	22,46	LS =>	0,00	MO com LS =>	22,46
Valor do BDI =>	9,60			Valor com BDI =>	45,97
		<b>Quant. =&gt;</b>	<b>150,00</b>	<b>Preço Total =&gt;</b>	<b>6.895,50</b>

4.6	Código	Banco	Descrição	Tipo	Und	Quant.	Valor Unit	Total
Composição	88415	SINAPI	APLICAÇÃO MANUAL DE FUNDO SELADOR ACRÍLICO EM PAREDES EXTERNAS DE CASAS. AF_03/2024	Pintura Externa	m²	1,0000000	4,95	4,95

Composição Auxiliar	88316	SINAPI	SERVENTE COM ENCARGOS COMPLEMENTARES	Livro SINAPI: Cálculos e Parâmetros	H	0,0092000	20,10	0,18		
Composição Auxiliar	88310	SINAPI	PINTOR COM ENCARGOS COMPLEMENTARES	Livro SINAPI: Cálculos e Parâmetros	H	0,0566000	26,86	1,52		
Insumo	00006085	SINAPI	SELADOR ACRILICO OPACO PREMIUM INTERIOR/EXTERIOR	Material	L	0,2947200	11,06	3,25		
					MO sem LS =>	1,16	LS =>	0,00	MO com LS =>	1,16
					Valor do BDI =>	1,30			Valor com BDI =>	6,25
					<b>Quant. =&gt;</b>	<b>150,00</b>	<b>Preço Total =&gt;</b>	<b>937,50</b>		

4.7	Código	Banco	Descrição	Tipo	Und	Quant.	Valor Unit	Total		
Composição	104644	SINAPI	PINTURA LÁTEX ACRÍLICA ECONÔMICA, APLICAÇÃO MECÂNICA EM PAREDES, DUAS DEMÃOS. AF_04/2023	Pintura Interna	m²	1,0000000	6,80	6,80		
Composição Auxiliar	102981	SINAPI	PULVERIZADOR DE TINTA ELÉTRICO/MÁQUINA DE PINTURA AIRLESS, VAZÃO 2 L/MIN - CHP DIURNO. AF_05/2023	Custos Horários Produtivo e Improdutivo dos Equipamentos	CHP	0,0207000	27,55	0,57		
Composição Auxiliar	102980	SINAPI	PULVERIZADOR DE TINTA ELÉTRICO/MÁQUINA DE PINTURA AIRLESS, VAZÃO 2 L/MIN - CHI DIURNO. AF_05/2023	Custos Horários Produtivo e Improdutivo dos Equipamentos	CHI	0,0167000	26,86	0,44		
Composição Auxiliar	88310	SINAPI	PINTOR COM ENCARGOS COMPLEMENTARES	Livro SINAPI: Cálculos e Parâmetros	H	0,0375000	26,86	1,00		
Composição Auxiliar	88316	SINAPI	SERVENTE COM ENCARGOS COMPLEMENTARES	Livro SINAPI: Cálculos e Parâmetros	H	0,0125000	20,10	0,25		
Insumo	00035693	SINAPI	TINTA LATEX ACRILICA ECONOMICA, COR BRANCA	Material	L	0,3660000	12,43	4,54		
					MO sem LS =>	1,53	LS =>	0,00	MO com LS =>	1,53
					Valor do BDI =>	1,79			Valor com BDI =>	8,59
					<b>Quant. =&gt;</b>	<b>150,00</b>	<b>Preço Total =&gt;</b>	<b>1.288,50</b>		

5	COBERTURA								288.788,01
5.1	PILARES EM COLUNA TRELIÇADA								22.019,16
5.1.1	Código	Banco	Descrição	Tipo	Und	Quant.	Valor Unit	Total	
Composição	92760	SINAPI	ARMAÇÃO DE PILAR OU VIGA DE ESTRUTURA CONVENCIONAL DE CONCRETO ARMADO UTILIZANDO AÇO CA-50 DE 6,3 MM - MONTAGEM. AF_06/2022	Armação para Estruturas de Concreto Armado	KG	1,0000000	12,22	12,22	
Composição Auxiliar	92801	SINAPI	CORTE E DOBRA DE AÇO CA-50, DIÂMETRO DE 6,3 MM. AF_06/2022	Armação para Estruturas de Concreto Armado	KG	1,0000000	9,25	9,25	
Composição Auxiliar	88245	SINAPI	ARMADOR COM ENCARGOS COMPLEMENTARES	Livro SINAPI: Cálculos e Parâmetros	H	0,0790000	24,99	1,97	
Composição Auxiliar	88238	SINAPI	AJUDANTE DE ARMADOR COM ENCARGOS COMPLEMENTARES	Livro SINAPI: Cálculos e Parâmetros	H	0,0129000	20,70	0,26	
Insumo	00039017	SINAPI	ESPACADOR / DISTANCIADOR CIRCULAR COM ENTRADA LATERAL, EM PLASTICO, PARA VERGALHAO *4,2 A 12,5* MM, COBRIMENTO 20 MM	Material	UN	0,9700000	0,22	0,21	
Insumo	00043132	SINAPI	ARAME RECOZIDO 16 BWG, D = 1,65 MM (0,016 KG/M) OU 18 BWG, D = 1,25 MM (0,01 KG/M)	Material	KG	0,0250000	21,59	0,53	

MO sem LS => 2,26 LS => 0,00 MO com LS => 2,26  
 Valor do BDI => 3,22 Valor com BDI => 15,44  
**Quant. => 144,31 Preço Total => 2.228,14**

5.1.2	Código	Banco	Descrição	Tipo	Und	Quant.	Valor Unit	Total
Composição	92762	SINAPI	ARMAÇÃO DE PILAR OU VIGA DE ESTRUTURA CONVENCIONAL DE CONCRETO ARMADO UTILIZANDO AÇO CA-50 DE 10,0 MM - MONTAGEM. AF_06/2022	Armação para Estruturas de Concreto Armado	KG	1,0000000	10,21	10,21
Composição Auxiliar	88238	SINAPI	AJUDANTE DE ARMADOR COM ENCARGOS COMPLEMENTARES	Livro SINAPI: Cálculos e Parâmetros	H	0,0064000	20,70	0,13
Composição Auxiliar	92803	SINAPI	CORTE E DOBRA DE AÇO CA-50, DIÂMETRO DE 10,0 MM. AF_06/2022	Armação para Estruturas de Concreto Armado	KG	1,0000000	8,47	8,47
Composição Auxiliar	88245	SINAPI	ARMADOR COM ENCARGOS COMPLEMENTARES	Livro SINAPI: Cálculos e Parâmetros	H	0,0392000	24,99	0,97
Insumo	00043132	SINAPI	ARAME RECOZIDO 16 BWG, D = 1,65 MM (0,016 KG/M) OU 18 BWG, D = 1,25 MM (0,01 KG/M)	Material	KG	0,0250000	21,59	0,53
Insumo	00039017	SINAPI	ESPACADOR / DISTANCIADOR CIRCULAR COM ENTRADA LATERAL, EM PLASTICO, PARA VERGALHAO *4,2 A 12,5* MM, COBRIMENTO 20 MM	Material	UN	0,5430000	0,22	0,11

MO sem LS => 0,97 LS => 0,00 MO com LS => 0,97  
 Valor do BDI => 2,69 Valor com BDI => 12,90  
**Quant. => 260,62 Preço Total => 3.361,99**

5.1.3	Código	Banco	Descrição	Tipo	Und	Quant.	Valor Unit	Total
Composição	92763	SINAPI	ARMAÇÃO DE PILAR OU VIGA DE ESTRUTURA CONVENCIONAL DE CONCRETO ARMADO UTILIZANDO AÇO CA-50 DE 12,5 MM - MONTAGEM. AF_06/2022	Armação para Estruturas de Concreto Armado	KG	1,0000000	8,59	8,59
Composição Auxiliar	88238	SINAPI	AJUDANTE DE ARMADOR COM ENCARGOS COMPLEMENTARES	Livro SINAPI: Cálculos e Parâmetros	H	0,0042000	20,70	0,08
Composição Auxiliar	92804	SINAPI	CORTE E DOBRA DE AÇO CA-50, DIÂMETRO DE 12,5 MM. AF_06/2022	Armação para Estruturas de Concreto Armado	KG	1,0000000	7,26	7,26
Composição Auxiliar	88245	SINAPI	ARMADOR COM ENCARGOS COMPLEMENTARES	Livro SINAPI: Cálculos e Parâmetros	H	0,0257000	24,99	0,64
Insumo	00043132	SINAPI	ARAME RECOZIDO 16 BWG, D = 1,65 MM (0,016 KG/M) OU 18 BWG, D = 1,25 MM (0,01 KG/M)	Material	KG	0,0250000	21,59	0,53
Insumo	00039017	SINAPI	ESPACADOR / DISTANCIADOR CIRCULAR COM ENTRADA LATERAL, EM PLASTICO, PARA VERGALHAO *4,2 A 12,5* MM, COBRIMENTO 20 MM	Material	UN	0,3670000	0,22	0,08

MO sem LS => 0,61 LS => 0,00 MO com LS => 0,61  
 Valor do BDI => 2,26 Valor com BDI => 10,85  
**Quant. => 431,42 Preço Total => 4.680,90**

5.1.4	Código	Banco	Descrição	Tipo	Und	Quant.	Valor Unit	Total		
Composição	92759	SINAPI	ARMAÇÃO DE PILAR OU VIGA DE ESTRUTURA CONVENCIONAL DE CONCRETO ARMADO UTILIZANDO AÇO CA-60 DE 5,0 MM - MONTAGEM. AF_06/2022	Armação para Estruturas de Concreto Armado	KG	1,0000000	12,98	12,98		
Composição Auxiliar	92800	SINAPI	CORTE E DOBRA DE AÇO CA-60, DIÂMETRO DE 5,0 MM. AF_06/2022	Armação para Estruturas de Concreto Armado	KG	1,0000000	9,16	9,16		
Composição Auxiliar	88245	SINAPI	ARMADOR COM ENCARGOS COMPLEMENTARES	Livro SINAPI: Cálculos e Parâmetros	H	0,1069000	24,99	2,67		
Composição Auxiliar	88238	SINAPI	AJUDANTE DE ARMADOR COM ENCARGOS COMPLEMENTARES	Livro SINAPI: Cálculos e Parâmetros	H	0,0175000	20,70	0,36		
Insumo	00043132	SINAPI	ARAME RECOZIDO 16 BWG, D = 1,65 MM (0,016 KG/M) OU 18 BWG, D = 1,25 MM (0,01 KG/M)	Material	KG	0,0250000	21,59	0,53		
Insumo	00039017	SINAPI	ESPACADOR / DISTANCIADOR CIRCULAR COM ENTRADA LATERAL, EM PLASTICO, PARA VERGALHAO *4,2 A 12,5* MM, COBRIMENTO 20 MM	Material	UN	1,1900000	0,22	0,26		
					MO sem LS =>	3,39	LS =>	0,00	MO com LS =>	3,39
					Valor do BDI =>	3,42			Valor com BDI =>	16,40
					<b>Quant. =&gt;</b>	<b>161,67</b>	<b>Preço Total =&gt;</b>	<b>2.651,38</b>		

5.1.5	Código	Banco	Descrição	Tipo	Und	Quant.	Valor Unit	Total		
Composição	94971	SINAPI	CONCRETO FCK = 25MPA, TRAÇO 1:2,3:2,7 (EM MASSA SECA DE CIMENTO/ AREIA MÉDIA/ BRITA 1) - PREPARO MECÂNICO COM BETONEIRA 600 L. AF_05/2021	Produção de Concreto	m³	1,0000000	659,55	659,55		
Composição Auxiliar	88377	SINAPI	OPERADOR DE BETONEIRA ESTACIONÁRIA/MISTURADOR COM ENCARGOS COMPLEMENTARES	Livro SINAPI: Cálculos e Parâmetros	H	1,2501000	24,78	30,97		
Composição Auxiliar	88316	SINAPI	SERVEnte COM ENCARGOS COMPLEMENTARES	Livro SINAPI: Cálculos e Parâmetros	H	1,9792000	20,10	39,78		
Composição Auxiliar	89225	SINAPI	BETONEIRA CAPACIDADE NOMINAL DE 600 L, CAPACIDADE DE MISTURA 360 L, MOTOR ELÉTRICO TRIFÁSICO POTÊNCIA DE 4 CV, SEM CARREGADOR - CHP DIURNO. AF_05/2023	Custos Horários Produtivo e Improdutivo dos Equipamentos	CHP	0,6434000	6,83	4,39		
Composição Auxiliar	89226	SINAPI	BETONEIRA CAPACIDADE NOMINAL DE 600 L, CAPACIDADE DE MISTURA 360 L, MOTOR ELÉTRICO TRIFÁSICO POTÊNCIA DE 4 CV, SEM CARREGADOR - CHI DIURNO. AF_05/2023	Custos Horários Produtivo e Improdutivo dos Equipamentos	CHI	0,6067000	2,16	1,31		
Insumo	00004721	SINAPI	PEDRA BRITADA N. 1 (9,5 A 19 MM) POSTO PEDREIRA/FORNECEDOR, SEM FRETE	Material	m³	0,5972000	249,59	149,05		
Insumo	00001379	SINAPI	CIMENTO PORTLAND COMPOSTO CP II-32	Material	KG	364,9433000	1,00	364,94		
Insumo	00000370	SINAPI	AREIA MEDIA - POSTO JAZIDA/FORNECEDOR (RETIRADO NA JAZIDA, SEM TRANSPORTE)	Material	m³	0,7275000	95,00	69,11		
					MO sem LS =>	51,00	LS =>	0,00	MO com LS =>	51,00
					Valor do BDI =>	174,25			Valor com BDI =>	833,80
					<b>Quant. =&gt;</b>	<b>10,91</b>	<b>Preço Total =&gt;</b>	<b>9.096,75</b>		

5.2		VIGAS TRELIÇADAS							194.844,02
5.2.1	Código	Banco	Descrição	Tipo	Und	Quant.	Valor Unit	Total	
Composição	104314	SINAPI	TRAMA DE AÇO COMPOSTA POR TERÇAS PARA TELHADOS DE ATÉ 2 ÁGUAS PARA TELHA ONDULADA DE FIBROCIMENTO, METÁLICA, PLÁSTICA OU TERMOACÚSTICA, INCLUSO TRANSPORTE VERTICAL (EM KG). AF_07/2019	Estrutura e Trama para Cobertura	KG	1,0000000	10,52	10,52	
Composição Auxiliar	88316	SINAPI	SERVENTE COM ENCARGOS COMPLEMENTARES	Livro SINAPI: Cálculos e Parâmetros	H	0,0245000	20,10	0,49	
Composição Auxiliar	88278	SINAPI	MONTADOR DE ESTRUTURAS METÁLICAS COM ENCARGOS COMPLEMENTARES	Livro SINAPI: Cálculos e Parâmetros	H	0,0492000	20,59	1,01	
Composição Auxiliar	93281	SINAPI	GUINCHO ELÉTRICO DE COLUNA, CAPACIDADE 400 KG, COM MOTO FREIO, MOTOR TRIFÁSICO DE 1,25 CV - CHP DIURNO. AF_03/2016	Custos Horários Produtivo e Improdutivo dos Equipamentos	CHP	0,0016000	26,60	0,04	
Composição Auxiliar	93282	SINAPI	GUINCHO ELÉTRICO DE COLUNA, CAPACIDADE 400 KG, COM MOTO FREIO, MOTOR TRIFÁSICO DE 1,25 CV - CHI DIURNO. AF_03/2016	Custos Horários Produtivo e Improdutivo dos Equipamentos	CHI	0,0022000	25,40	0,05	
Insumo	00040549	SINAPI	PARAFUSO, COMUM, ASTM A307, SEXTAVADO, DIAMETRO 1/2" (12,7 MM), COMPRIMENTO 1" (25,4 MM)	Material	CENTO	0,0016000	171,35	0,27	
Insumo	00043083	SINAPI	PERFIL "U" ENRIJECIDO, EM CHAPA DOBRADA DE AÇO LAMINADO, E = 3,75 MM, H = 200 MM, L = 75 MM (9,94 KG/M)	Material	KG	1,0000000	8,66	8,66	
				MO sem LS =>	1,14	LS =>	0,00	MO com LS =>	1,14
				Valor do BDI =>	2,77			Valor com BDI =>	13,29
						<b>Quant. =&gt;</b>	<b>14.660,95</b>	<b>Preço Total =&gt;</b>	<b>194.844,02</b>

5.3		TELHAMENTO							71.924,83
5.3.1	Código	Banco	Descrição	Tipo	Und	Quant.	Valor Unit	Total	
Composição	94213	SINAPI	TELHAMENTO COM TELHA DE AÇO/ALUMÍNIO E = 0,5 MM, COM ATÉ 2 ÁGUAS, INCLUSO IÇAMENTO. AF_07/2019	Telhamento para Cobertura	m²	1,0000000	69,66	69,66	
Composição Auxiliar	93281	SINAPI	GUINCHO ELÉTRICO DE COLUNA, CAPACIDADE 400 KG, COM MOTO FREIO, MOTOR TRIFÁSICO DE 1,25 CV - CHP DIURNO. AF_03/2016	Custos Horários Produtivo e Improdutivo dos Equipamentos	CHP	0,0009000	26,60	0,02	
Composição Auxiliar	88323	SINAPI	TELHADISTA COM ENCARGOS COMPLEMENTARES	Livro SINAPI: Cálculos e Parâmetros	H	0,0910000	24,55	2,23	
Composição Auxiliar	93282	SINAPI	GUINCHO ELÉTRICO DE COLUNA, CAPACIDADE 400 KG, COM MOTO FREIO, MOTOR TRIFÁSICO DE 1,25 CV - CHI DIURNO. AF_03/2016	Custos Horários Produtivo e Improdutivo dos Equipamentos	CHI	0,0013000	25,40	0,03	
Composição Auxiliar	88316	SINAPI	SERVENTE COM ENCARGOS COMPLEMENTARES	Livro SINAPI: Cálculos e Parâmetros	H	0,0970000	20,10	1,94	
Insumo	00007243	SINAPI	TELHA TRAPEZOIDAL EM AÇO ZINCADO, SEM PINTURA, ALTURA DE APROXIMADAMENTE 40 MM, ESPESSURA DE 0,50 MM E LARGURA UTIL DE 980 MM	Material	m²	1,1660000	46,67	54,41	
Insumo	00011029	SINAPI	HASTE RETA PARA GANCHO DE FERRO GALVANIZADO, COM ROSCA 1/4" X 30 CM PARA FIXACAO DE TELHA METALICA, INCLUI PORCA E ARRUELAS DE VEDACAO	Material	CJ	4,1500000	2,66	11,03	

MO sem LS => 2,99 LS => 0,00 MO com LS => 2,99  
 Valor do BDI => 18,40 Valor com BDI => 88,06  
**Quant. => 777,51 Preço Total => 68.467,53**

5.3.2	Código	Banco	Descrição	Tipo	Und	Quant.	Valor Unit	Total
Composição	89578	SINAPI	TUBO PVC, SÉRIE R, ÁGUA PLUVIAL, DN 100 MM, FORNECIDO E INSTALADO EM CONDUTORES VERTICAIS DE ÁGUAS PLUVIAIS. AF_06/2022	Instalações Prediais de Águas Pluviais - Tubos, Conexões, Caixas e Ralos	M	1,0000000	31,54	31,54
Composição Auxiliar	88267	SINAPI	ENCANADOR OU BOMBEIRO HIDRÁULICO COM ENCARGOS COMPLEMENTARES	Livro SINAPI: Cálculos e Parâmetros	H	0,0758000	24,46	1,85
Composição Auxiliar	88248	SINAPI	AUXILIAR DE ENCANADOR OU BOMBEIRO HIDRÁULICO COM ENCARGOS COMPLEMENTARES	Livro SINAPI: Cálculos e Parâmetros	H	0,0758000	20,14	1,52
Insumo	00009841	SINAPI	TUBO PVC, SERIE R, DN 100 MM, PARA ESGOTO OU AGUAS PLUVIAIS PREDIAL (NBR 5688)	Material	M	1,0353000	27,13	28,08
Insumo	00038383	SINAPI	LIXA D'AGUA EM FOLHA, COR PRETA, GRAO 100	Material	UN	0,0420000	2,15	0,09

MO sem LS => 2,47 LS => 0,00 MO com LS => 2,47  
 Valor do BDI => 8,33 Valor com BDI => 39,87  
**Quant. => 65,21 Preço Total => 2.599,92**

5.3.3	Código	Banco	Descrição	Tipo	Und	Quant.	Valor Unit	Total
Composição	100326	SINAPI	CUMEEIRA NORMAL PARA TELHA TRAPEZOIDAL DE AÇO, E = 0,5 MM, INCLUSO ACESSÓRIOS DE FIXAÇÃO E IÇAMENTO. AF_07/2019	Telhamento para Cobertura	M	1,0000000	20,81	20,81
Composição Auxiliar	93281	SINAPI	GUINCHO ELÉTRICO DE COLUNA, CAPACIDADE 400 KG, COM MOTO FREIO, MOTOR TRIFÁSICO DE 1,25 CV - CHP DIURNO. AF_03/2016	Custos Horários Produtivo e Improdutivo dos Equipamentos	CHP	0,0020000	26,60	0,05
Composição Auxiliar	88323	SINAPI	TELHADISTA COM ENCARGOS COMPLEMENTARES	Livro SINAPI: Cálculos e Parâmetros	H	0,0790000	24,55	1,93
Composição Auxiliar	93282	SINAPI	GUINCHO ELÉTRICO DE COLUNA, CAPACIDADE 400 KG, COM MOTO FREIO, MOTOR TRIFÁSICO DE 1,25 CV - CHI DIURNO. AF_03/2016	Custos Horários Produtivo e Improdutivo dos Equipamentos	CHI	0,0027000	25,40	0,06
Composição Auxiliar	88316	SINAPI	SERVENTE COM ENCARGOS COMPLEMENTARES	Livro SINAPI: Cálculos e Parâmetros	H	0,0930000	20,10	1,86
Insumo	00044194	SINAPI	CUMEEIRA NORMAL PERFIL TRAPEZOIDAL 40, EM ACO REVESTIDO EM LIGA DE ALUMINIO (GALVALUME) SEM PINTURA, E = 0,5 MM	Material	M	1,0800000	0,00	0,00
Insumo	00011029	SINAPI	HASTE RETA PARA GANCHO DE FERRO GALVANIZADO, COM ROSCA 1/4" X 30 CM PARA FIXACAO DE TELHA METALICA, INCLUI PORCA E ARRUELAS DE VEDACAO	Material	CJ	6,3600000	2,66	16,91

MO sem LS => 2,77 LS => 0,00 MO com LS => 2,77  
 Valor do BDI => 5,49 Valor com BDI => 26,30

Quant. => 32,60 Preço Total => 857,38

6		ACESSÓRIOS							15.502,18
6.1	Código	Banco	Descrição	Tipo	Und	Quant.	Valor Unit	Total	
Composição	103765	SINAPI	PAR DE POSTES E REDE DE VÔLEI - FORNECIMENTO E INSTALAÇÃO. AF_03/2022	Quadras e seus Equipamentos	UN	1,0000000	2.847,94	2.847,94	
Composição Auxiliar	102486	SINAPI	CONCRETO FCK = 15MPA, TRAÇO 1:3,4:3,4 (EM MASSA SECA DE CIMENTO/ AREIA MÉDIA/ SEIXO ROLADO) - PREPARO MANUAL. AF_05/2021	Produção de Concreto	m³	0,1452000	975,82	141,68	
Composição Auxiliar	88309	SINAPI	PEDREIRO COM ENCARGOS COMPLEMENTARES	Livro SINAPI: Cálculos e Parâmetros	H	2,6904000	25,17	67,71	
Composição Auxiliar	88316	SINAPI	SERVENTE COM ENCARGOS COMPLEMENTARES	Livro SINAPI: Cálculos e Parâmetros	H	0,8968000	20,10	18,02	
Insumo	00044657	SINAPI	TAMPA METALICA PARA BUCHA DE FIXACAO DE TRAVE DE FUTSAL E POSTE DE VOLEI, DIAMETRO 100 MM, ALTURA 55 MM	Material	UN	2,0000000	139,00	278,00	
Insumo	00004721	SINAPI	PEDRA BRITADA N. 1 (9,5 A 19 MM) POSTO PEDREIRA/FORNECEDOR, SEM FRETE	Material	m³	0,0289000	249,59	7,21	
Insumo	00044656	SINAPI	BUCHA DE ESPERA PARA FIXACAO DE TRAVE DE FUTSAL E POSTE DE VOLEI EM PVC, PARA TUBO DE 3", C = 40 CM	Material	UN	2,0000000	60,00	120,00	
Insumo	00025399	SINAPI	CONJUNTO PARA QUADRA DE VOLEI COM POSTES EM TUBO DE ACO GALVANIZADO 3", H = *255* CM, PINTURA EM TINTA ESMALTE SINTETICO, REDE DE NYLON COM 2 MM, MALHA 10 X 10 CM E ANTENAS OFICIAIS EM FIBRA DE VIDRO	Material	UN	1,0000000	2.215,32	2.215,32	
				MO sem LS =>	74,32	LS =>	0,00	MO com LS =>	74,32
				Valor do BDI =>	752,42			Valor com BDI =>	3.600,36
						<b>Quant. =&gt;</b>	<b>1,00</b>	<b>Preço Total =&gt;</b>	<b>3.600,36</b>

6.2	Código	Banco	Descrição	Tipo	Und	Quant.	Valor Unit	Total
Composição	103769	SINAPI	PAR DE TABELAS DE BASQUETE DE COMPENSADO NAVAL, COM AROS E REDES - FORNECIMENTO E INSTALAÇÃO. AF_03/2022	Quadras e seus Equipamentos	UN	1,0000000	4.042,96	4.042,96
Composição Auxiliar	88309	SINAPI	PEDREIRO COM ENCARGOS COMPLEMENTARES	Livro SINAPI: Cálculos e Parâmetros	H	8,7500000	25,17	220,23
Composição Auxiliar	88316	SINAPI	SERVENTE COM ENCARGOS COMPLEMENTARES	Livro SINAPI: Cálculos e Parâmetros	H	2,9167000	20,10	58,62
Composição Auxiliar	97064	SINAPI	MONTAGEM E DESMONTAGEM DE ANDAIME TUBULAR TIPO "TORRE" (EXCLUSIVE ANDAIME E LIMPEZA). AF_03/2024	Equipamentos de Proteção Coletiva	M	6,0000000	21,97	131,82

Insumo	00010527	SINAPI	LOCAÇÃO DE ANDAIME METALICO TUBULAR DE ENCAIXE, TIPO DE TORRE, CADA PAINEL COM LARGURA DE 1 ATE 1,5 M E ALTURA DE *1,00* M, INCLUINDO DIAGONAL, BARRAS DE LIGACAO, SAPATAS OU RODIZIOS E DEMAIS ITENS NECESSARIOS A MONTAGEM (NAO INCLUI INSTALACAO)	Equipamento	MXMES	0,0389000	20,00	0,77		
Insumo	00025400	SINAPI	PAR DE TABELAS DE BASQUETE EM COMPENSADO NAVAL, OFICIAL, 1800 X 1200 MM, INCLUINDO ARO DE METAL E REDE EM POLIPROPILENO 100% (SEM SUPORTE DE FIXACAO)	Material	UN	1,0000000	3.631,52	3.631,52		
				MO sem LS =>		295,97	LS =>	0,00	MO com LS =>	295,97
				Valor do BDI =>		1.068,15			Valor com BDI =>	5.111,11
							<b>Quant. =&gt;</b>	<b>1,00</b>	<b>Preço Total =&gt;</b>	<b>5.111,11</b>

6.3	Código	Banco	Descrição	Tipo	Und	Quant.	Valor Unit	Total		
Composição	103764	SINAPI	PAR DE TRAVES E REDES DE FUTSAL - FORNECIMENTO E INSTALAÇÃO. AF_03/2022	Quadras e seus Equipamentos	UN	1,0000000	4.914,50	4.914,50		
Composição Auxiliar	88309	SINAPI	PEDREIRO COM ENCARGOS COMPLEMENTARES	Livro SINAPI: Cálculos e Parâmetros	H	5,3809000	25,17	135,43		
Composição Auxiliar	102486	SINAPI	CONCRETO FCK = 15MPA, TRAÇO 1:3,4:3,4 (EM MASSA SECA DE CIMENTO/ AREIA MÉDIA/ SEIXO ROLADO) - PREPARO MANUAL. AF_05/2021	Produção de Concreto	m³	0,2905000	975,82	283,47		
Composição Auxiliar	88316	SINAPI	SERVEnte COM ENCARGOS COMPLEMENTARES	Livro SINAPI: Cálculos e Parâmetros	H	1,7936000	20,10	36,05		
Insumo	00004721	SINAPI	PEDRA BRITADA N. 1 (9,5 A 19 MM) POSTO PEDREIRA/FORNECEDOR, SEM FRETE	Material	m³	0,0579000	249,59	14,45		
Insumo	00044656	SINAPI	BUCHA DE ESPERA PARA FIXACAO DE TRAVE DE FUTSAL E POSTE DE VOLEI EM PVC, PARA TUBO DE 3", C = 40 CM	Material	UN	4,0000000	60,00	240,00		
Insumo	00025398	SINAPI	CONJUNTO PARA FUTSAL COM PAR DE TRAVES OFICIAIS DE 3,00 X 2,00 M EM TUBO DE ACO GALVANIZADO 3" COM REQUADROS EM TUBO DE 1", PINTURA EM PRIMER COM TINTA ESMALTE SINTETICO E REDES DE POLIETILENO FIO 4 MM	Material	UN	1,0000000	3.649,10	3.649,10		
Insumo	00044657	SINAPI	TAMPA METALICA PARA BUCHA DE FIXACAO DE TRAVE DE FUTSAL E POSTE DE VOLEI, DIAMETRO 100 MM, ALTURA 55 MM	Material	UN	4,0000000	139,00	556,00		
				MO sem LS =>		148,65	LS =>	0,00	MO com LS =>	148,65
				Valor do BDI =>		1.298,41			Valor com BDI =>	6.212,91
							<b>Quant. =&gt;</b>	<b>1,00</b>	<b>Preço Total =&gt;</b>	<b>6.212,91</b>

6.4	Código	Banco	Descrição	Tipo	Und	Quant.	Valor Unit	Total
Composição	COMP - 0157	Próprio	TOTEM	PARE - PAREDES/PAINES	UN	1,0000000	457,05	457,05
Insumo	00004332	SINAPI	PARAFUSO ZINCADO, SEXTAVADO, COM ROSCA INTEIRA, DIAMETRO 3/8", COMPRIMENTO 2"	Material	UN	6,0000000	1,00	6,00

Insumo	I0535	SEINFRA	CHAPA AÇO INOX, N.300	Material	m²	0,4400000	1.020,08	448,83	
Insumo	00004374	SINAPI	BUCHA DE NYLON SEM ABA S10	Material	UN	6,0000000	0,37	2,22	
				MO sem LS =>	0,00	LS =>	0,00	MO com LS =>	0,00
				Valor do BDI =>	120,75			Valor com BDI =>	577,80
						<b>Quant. =&gt;</b>	<b>1,00</b>	<b>Preço Total =&gt;</b>	<b>577,80</b>

<b>7</b>			<b>SERVIÇOS FINAIS</b>					<b>2.290,64</b>	
<b>7.1</b>	<b>Código</b>	<b>Banco</b>	<b>Descrição</b>	<b>Tipo</b>	<b>Und</b>	<b>Quant.</b>	<b>Valor Unit</b>	<b>Total</b>	
Composição	99811	SINAPI	LIMPEZA DE CONTRAPISO COM VASSOURA A SECO. AF_04/2019	Limpeza de Obra	m²	1,0000000	3,31	3,31	
Composição Auxiliar	88316	SINAPI	SERVENTE COM ENCARGOS COMPLEMENTARES	Livro SINAPI: Cálculos e Parâmetros	H	0,1650000	20,10	3,31	
				MO sem LS =>	2,23	LS =>	0,00	MO com LS =>	2,23
				Valor do BDI =>	0,87			Valor com BDI =>	4,18
						<b>Quant. =&gt;</b>	<b>548,00</b>	<b>Preço Total =&gt;</b>	<b>2.290,64</b>

**Total sem BDI** 481.049,33  
**Total do BDI** 126.919,53  
**Total Geral** 607.968,86

---

Thalysson Sanches Duarte  
CREA/UF nº 27905/D-DF  
Diretor de Departamento de  
Fiscalização de Obras Públicas  
Matrícula: 116124190



**FLORIANO**  
GOVERNO MUNICIPAL

# INFRAESTRUTURA

Secretaria Municipal de  
Infraestrutura

**Obra**  
ORÇAMENTO FINAL CONSTRUÇÃO DE UMA QUADRA POLIESPORTIVA -  
CONJUNTO APARECIDA PROCÓPIO

**Bancos**  
SINAPI - 09/2025 - Piauí  
SBC - 11/2025 - Piauí  
SICRO3 - 07/2025 - Piauí  
ORSE - 09/2025 - Sergipe  
SEINFRA - 028 - Ceará

**B.D.I.**  
26,42%

**Encargos Sociais**  
Desonerado: embutido nos  
preços unitário dos insumos  
de mão de obra, de acordo  
com as bases.

### Cronograma Físico e Financeiro

Item	Descrição	Total Por Etapa	30 DIAS	60 DIAS	90 DIAS	120 DIAS
1	SERVIÇOS PRELIMINARES	100,00% 7.640,61	100,00% 7.640,61			
2	PISO E ACESSIBILIDADE	100,00% 152.632,17	33,00% 50.368,62	33,00% 50.368,62	34,00% 51.894,94	
3	INSTALAÇÕES ELÉTRICAS	100,00% 12.846,28			50,00% 6.423,14	50,00% 6.423,14
4	MURETA E ALAMBRADO	100,00% 128.268,97		33,00% 42.328,76	33,00% 42.328,76	34,00% 43.611,45
5	COBERTURA	100,00% 288.788,01		33,00% 95.300,04	33,00% 95.300,04	34,00% 98.187,92
6	ACESSÓRIOS	100,00% 15.502,18			50,00% 7.751,09	50,00% 7.751,09
7	SERVIÇOS FINAIS	100,00% 2.290,64				100,00% 2.290,64
<b>Porcentagem</b>			<b>9,54%</b>	<b>30,92%</b>	<b>33,5%</b>	<b>26,03%</b>
<b>Custo</b>			<b>58.009,22</b>	<b>187.997,41</b>	<b>203.697,97</b>	<b>158.264,24</b>
<b>Porcentagem Acumulado</b>			<b>9,54%</b>	<b>40,46%</b>	<b>73,97%</b>	<b>100,0%</b>
<b>Custo Acumulado</b>			<b>58.009,22</b>	<b>246.006,63</b>	<b>449.704,60</b>	<b>607.968,86</b>

THALYSSON SANCHES  
DUARTE:04573359397

Assinado de forma digital por  
THALYSSON SANCHES  
DUARTE:04573359397  
Dados: 2026.02.24 11:42:33 -03'00'

Thalysson Sanches Duarte  
CREA/UF nº 27905/D-DF  
Diretor de Departamento de  
Fiscalização de Obras Públicas  
Matrícula: 116124190



**FLORIANO**  
GOVERNO MUNICIPAL

**INFRAESTRUTURA**  
Secretaria Municipal de  
Infraestrutura

CONSTRUÇÃO DE UMA QUADRA POLIESPORTIVA  
CONJUNTO APARECIDA PROCÓPIO, FLORIANO-PI

Data Base: SINAPI - 09/2025 - Piauí  
SBC - 11/2025 - Piauí  
SICRO3 - 07/2025 - Piauí  
ORSE - 09/2025 - Sergipe  
SEINFRA - 028 - Ceará

**PLANILHA COMPARATIVA DO BDI - CONSTRUÇÃO DE EDIFÍCIOS**

ITEM	ITEM COMPONENTE DO BDI	BDI DE PROJETO	BDI TCU - Acórdão 2622/2013		
			MÍNIMO	MÉDIO	MÁXIMO
1	ADMINISTRAÇÃO CENTRAL (AC)	3,40%	3,00%	4,00%	5,50%
2	SEGURO E GARANTIA (S + G)	1,00%	0,80%	0,80%	1,00%
3	RISCO (R)	1,20%	0,97%	1,27%	1,27%
4	DESPESAS FINANCEIRAS (DF)	0,70%	0,59%	1,23%	1,39%
5	LUCRO (L)	6,22%	6,16%	7,40%	8,96%
6	TRIBUTOS - PIS, COFINS e ISSQN (I)	6,15%	Conforme legislação específica		
6.1	PIS	0,65%	Conforme legislação específica		
6.2	COFINS	3,00%	Conforme legislação específica		
6.3	ISS	2,50%	Conforme legislação específica		
7	CPRB	4,50%	4,50%		
A	BDI conforme Acórdão 2622/2013 - TCU	20,36%	20,34%	0,00%	25,00%
B	BDI Resultante	26,42%			



**FLORIANO**  
GOVERNO MUNICIPAL

**INFRAESTRUTURA**  
Secretaria Municipal de  
Infraestrutura

**QUADRA POLIESPORTIVA  
CONJUNTO APARECIDA PROCÓPIO, FLORIANO-PI**



**FLORIANO**  
GOVERNO MUNICIPAL

# INFRAESTRUTURA

Secretaria Municipal de  
Infraestrutura

## SUMÁRIO

- I - Apresentação**
- II - Objetivos**
- III – Memorial Descritivo/Especificações Técnicas**
- IV - Custos**
  - **Planilha Orçamentária**



## **I – APRESENTAÇÃO**

O presente Memorial Descritivo tem por finalidade a descrição dos serviços e materiais que serão utilizados na CONSTRUÇÃO DE QUADRA POLIESPORTIVA NO CONJUNTO APARECIDA PROCÓPIO DO MUNICÍPIO DE FLORIANO/PI. A quadra contará com 526,33 m<sup>2</sup> de área total área construída, somado a 634,57 m<sup>2</sup> de área de pavimentação externa em concreto. Os serviços e materiais utilizados na obra deverão satisfazer as Normas Brasileiras. As amostras dos materiais deverão passar pela análise e aprovação da FISCALIZAÇÃO antes da compra definitiva. Se houverem divergências entre as dimensões de projeto e as medidas em escala, prevalecerão sempre as primeiras. Se as divergências forem entre o projeto e as especificações, prevalecerão as últimas. Qualquer alteração de projeto deverá ser autorizada por escrito pela FISCALIZAÇÃO.



## II. OBJETIVOS

### GERAL

- Promover a prática de atividades esportivas e recreativas acessíveis à comunidade
- Contribuir para a melhoria da qualidade de vida da população local.
- Incentivar hábitos saudáveis e o desenvolvimento físico e mental dos usuários.

### ESPECÍFICOS

- Construir uma quadra poliesportiva adequada às normas técnicas de acessibilidade, segurança e dimensionamento.;
- Disponibilizar um espaço multifuncional que atenda a diferentes modalidades esportivas (futebol de salão e vôlei).;
- Requalificar áreas urbanas ociosas ou degradadas, promovendo o uso comunitário do espaço público;



#### **IV. MEMORIAL DESCRITIVO** **ESPECIFICAÇÕES TÉCNICAS**

##### **1.0 – SERVIÇOS PRELIMINARES**

Inicialmente será instalada uma placa de obra com chapa galvanizada e estrutura de madeira, ao redor da praça deverão ser colocados tapumes com chapas metálicas e nas paredes haverá demolição de argamassa de forma manual e sem reaproveitamento.

##### **2.0 – PAREDES**

Será executada uma murada em alvenaria de tijolo cerâmico de 6 furos, que deverá ser chapiscada e rebocada, em argamassa traço 1:2:8 com preparo mecânico e aplicado manualmente.

##### **2.0 – PINTURA**

Nas paredes serão adicionados fundo selador acrílico, aplicado de forma manual com uma demão, para receber a pintura com tinta látex acrílica premium aplicada de forma manual, a ser aplicada em duas demãos.

A pintura do piso deverá ser feita com tinta acrílica em aplicação mecânica com duas demãos, incluindo fundo preparador. E a demarcação da quadra deverá ser feita com tinta epóxi com aplicação manual e espessura de 5cm. A pintura dos alambrados deverá ser feita com tinta alquídica de acabamento (esmalte sintético brilhante), pulverizada sobre o perfil metálico executado em fábrica.

##### **3.0 – DIVERSOS**

O alambrado da praça deverá ser estruturado por tubos de aço galvanizado, (Montantes com diâmetro de 2", travessas e escoras com diâmetro de 1 ¼"), com tela de arame galvanizado, fio 14 BWG e malha quadrada 5x5cm. Deverá ser instalado um novo conjunto para futsal com um par de traves de 3,00x2,00m em tubos de aço galvanizado de 3" com requadros em tubo de 1", com redes de polietileno com fio de 4mm, e será pintado em premier com tinta esmalte sintético.

Também deverá ser incluído um novo conjunto para quadra de vôlei oficial com potes em tubos de aço galvanizado 3", com uma altura de 255cm, e uma rede de nylon com 2mm malha 10x10cm e antenas oficiais. Os postes deverão ser pintados em tinta esmalte sintético.

Deverá também ser colocado 1 totem que contenha as informações fornecidas pela prefeitura gravadas a laser.



#### **4.0 – FUNDAÇÕES**

Na fundação haverá lastro de concreto magro, aplicado em blocos de coroamento e sapatas, espessura de 5 cm e armação de bloco utilizando aço CA-50, de 6,3mm. Também haverá armação de bloco, sapata isolada, viga baldrame e sapata corrida utilizando aço CA-50 de 12,5mm e armação de bloco utilizando aço CA-60 de 5mm. O concreto será FCK = 25MPA, traço 1:2,3:2,7 com preparo mecânico em betoneira 600L.

#### **5.0 – SUPERESTRUTURA**

Na movimentação de terra haverá, escavação mecânica para viga baldrame ou sapata corrida com mini escavadeira, preparo de fundo de vala menor ou igual a 1,5m e menor que 2,5m. Também haverá reaterro de vala com retroescavadeira. Largura 0,8 a 1,5m profundidade de 1,5 a 3,0m com solo de 1ª categoria e compactador de solos de percussão.

No concreto armado dos pilares deverá ser utilizado aço CA-50 de 6,3mm, 10mm, 12mm e 12,5mm. Também será utilizado aço CA-60 de 5,0mm. O FCK = 25MPA, traço 1:2,3:2,7.

No concreto armado das vigas serão utilizados aço CA-50 de 8,0mm e aço CA-60 de 5,0mm. O FCK = 25MPA, traço 1:2,3:2,7.

A estrutura metálica será uma trama de aço composta por terças para telhados de até duas águas para telha metálica.

#### **6.0 – SISTEMA DE COBERTURA**

A cobertura será feita com telhas de aço/alumínio de espessura igual a 0,5mm, com até duas águas. Haverá tubo pvc, série R, para água pluvial, com diâmetro nominal de 100mm fornecido e instalado em condutores verticais de águas pluviais.

Também haverá cumieira normal para telha trapezoidal de aço, com espessura de 0,5mm.

#### **7.0 – PINTURA E ACABAMENTO**

Será adicionada à parede a massa única em argamassa industrializada, com uma espessura de 5mm, sem taliscas.

As paredes deverão ser pintadas com tinta látex acrílica premium, com aplicação manual em duas demãos.

As partes metálicas deverão ser pintadas com tinta alquídica de fundo e acabamento, aplicada com rolo ou pincel.

#### **8.0 – DRENAGEM DE ÁGUAS PLUVIAIS**

Deverá ser feita com tubos PVC com diâmetro de 100mm e 150mm em condutores verticais e tubo de 150mm para ramal de encaminhamento.

Também será necessário joelhos PVC série normal de 45 e 90 graus e junção simples PVC com diâmetro nominal de 100x100mm.



## 9.0 – INSTALAÇÕES ELÉTRICAS

Para as instalações elétricas deverão ser utilizados os seguintes itens:

Disjuntor monopolar em quadro de distribuição 25A. Disjuntor monopolar em quadro de distribuição 32A; Eletroduto rosc. de 20mm de diâmetro 1/2" Caixa de inspeção para aterramento circular, em polietileno diâmetro interno de 0,3m; Haste de aterramento em aço com 3,0m de comprimento de diâmetro nominal de 5/8", revestida com baixa cada de cobre, com conector tipo grampo; Caixa de concreto armado pré moldado, com fundo e tampa, dimensões de 0,60x0,60x0,50m; Eletroduto PVC rosc. diâmetro de 32mm 1"; Curva para eletroduto de pvc rígido roscável, diâm = 32mm (1"); Eletroduto ferro galvanizado eletrolítico - leve, d= 4"; Fornecimento e assentamento de curva 45 de ferro galvanizado de 3/4"; Cabo de cobre nu 32mm; Conector de pressão para cabo nu de 35mm<sup>2</sup> - fornecimento e instalação; Abraçadeira metálica tipo "D" de 3/4"; Curva para eletroduto pvc roscável diâmetro de 25mm (3/4"); Caixa de passagem em alumínio 4x2" – Fornecimento; Cabo de cobre PP Cordplast 4 x 2,5 mm<sup>2</sup>, 450/750v - fornecimento e instalação; Fita metálica perfurada; quadro de distribuição de energia em chapa de aço galvanizado, de embutir, com barramento trifásico, para 12 disjuntores DIN 100A - fornecimento e instalação; Eletroduto de pvc rígido roscável, diâm = 32mm (1"); Caixa de proteção para medidor monofásico de embutir - fornecimento e instalação; Curva 90° de pvc rígido soldável, marrom diâm = 20mm; Aterramento composto de haste de cobre l = 2,40m, interligada com cabo de cobre tipo cordoalha; Refletor Slim LED 200W de potência, branco Frio, 6500k, Autovolt, marca G-light ou similar; Caixa de inspeção em alvenaria p/ ligação condominial di=30x30cm; Parafuso auto-atarraxante em aço inox - 4,2 x 32mm - fornecimento e colocação. Os quantitativos estão descritos no orçamento.

## 9.0 – LIMPEZA FINAL

Limpeza de superfície com jato de alta pressão em toda a área da reforma.



**FLORIANO**  
GOVERNO MUNICIPAL

**INFRAESTRUTURA**  
Secretaria Municipal de  
Infraestrutura

## VI. CUSTOS

O valor total orçado para a execução dos serviços descritos neste memorial é de **R\$ 607.968,86 (Seiscentos e sete mil, novecentos e sessenta e oito reais e oitenta e seis centavos)**, conforme planilha orçamentária anexa.

THALYSSON SANCHES  
DUARTE:04573359397

Assinado de forma digital por  
THALYSSON SANCHES  
DUARTE:04573359397  
Dados: 2026.02.24 11:40:17  
-03'00'

---

Thalysson Sanches Duarte  
CREA/UF nº 27905/D-DF  
Diretor de Departamento de  
Fiscalização de Obras Públicas  
Matrícula: 116124190

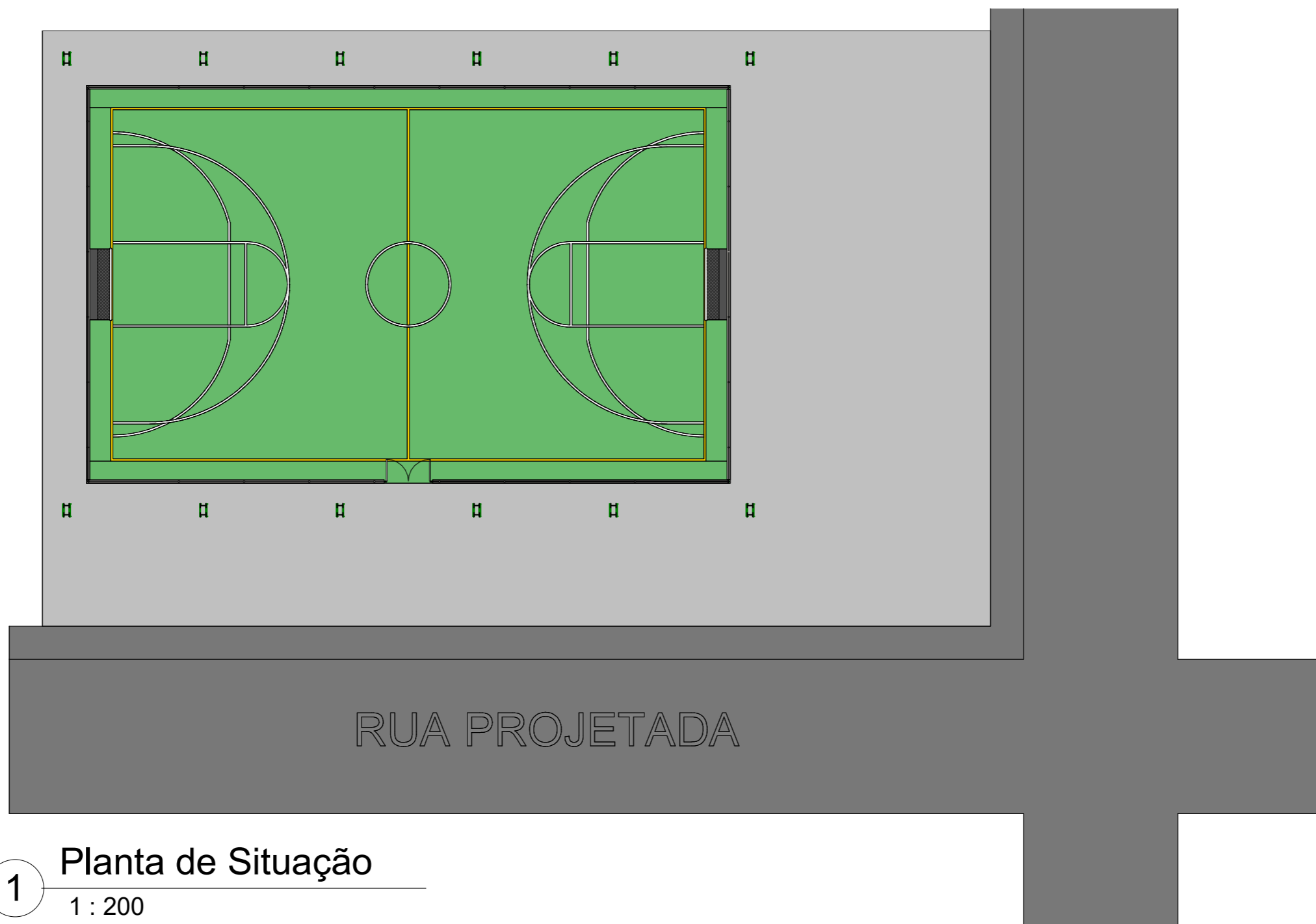

1 **Planta de Situação**  
1 : 200

Nº	Descrição	Data

PREFEITURA MUNICIPAL DE FLORIANO  
CONSTRUÇÃO DE UMA QUADRA POLIESPORTIVA - CONJUNTO APARECIDA PROCÓPIO, FLORIANO-PI

**PLANTA DE SITUAÇÃO**

Número do projeto:	0001	<b>04/04</b>
Data:	23/02/2026	
Desenhadas por:	THALYSSON SANCHES DUARTE	Escala 1 : 200
Verificado por:	THALYSSON SANCHES DUARTE	

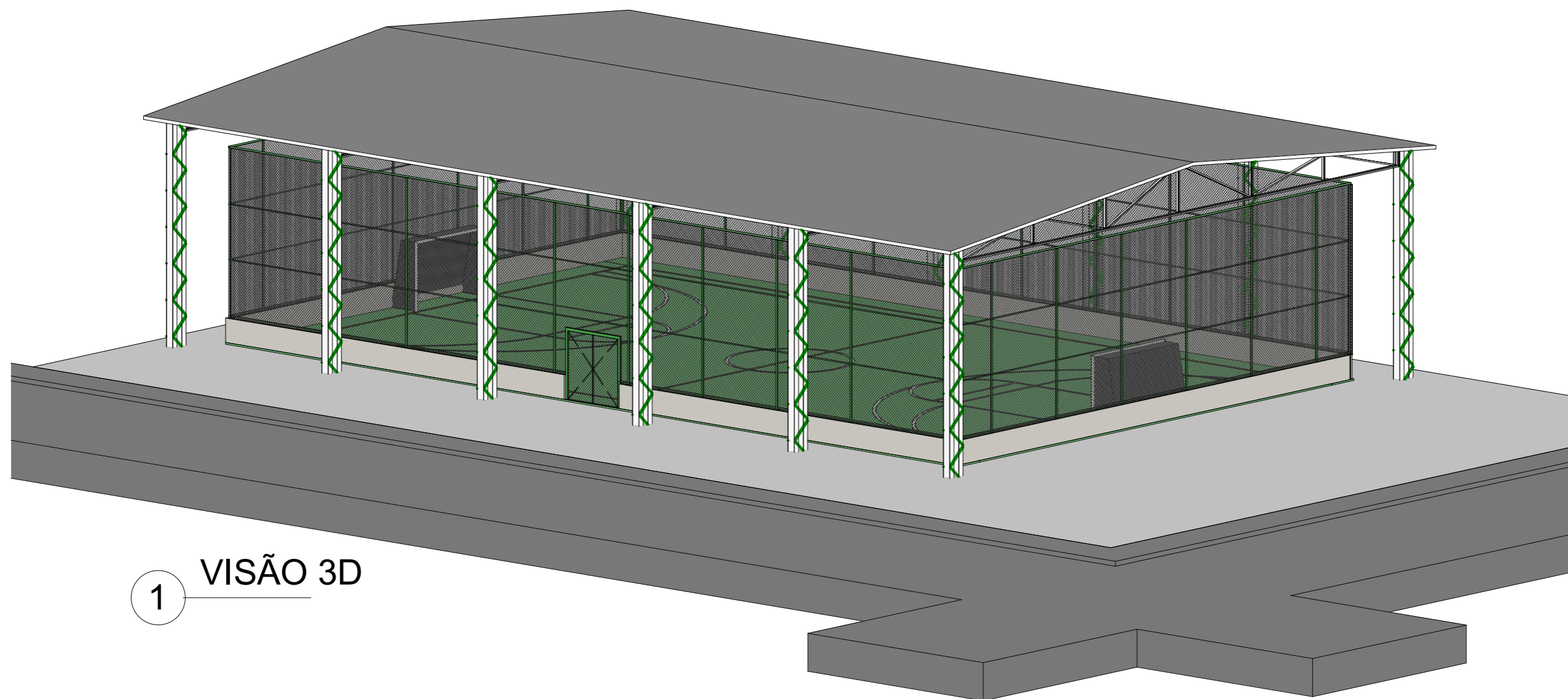

1 VISÃO 3D



**FLORIANO**  
GOVERNO MUNICIPAL  
**INFRAESTRUTURA**  
Secretaria Municipal de  
Infraestrutura

**DIVISÃO DE ENGENHARIA**

Nº	Descrição	Data

PREFEITURA MUNICIPAL DE  
FLORIANO  
CONSTRUÇÃO DE UMA QUADRA  
POLIESPORTIVA - CONJUNTO  
APARECIDA PROCÓPIO,  
FLORIANO-PI

**3D**

Número do projeto:	0001
Data:	23/02/2026
Desenhadas por:	THALYSSON SANCHES DUARTE
Verificado por:	THALYSSON SANCHES DUARTE

**03/04**

Escala

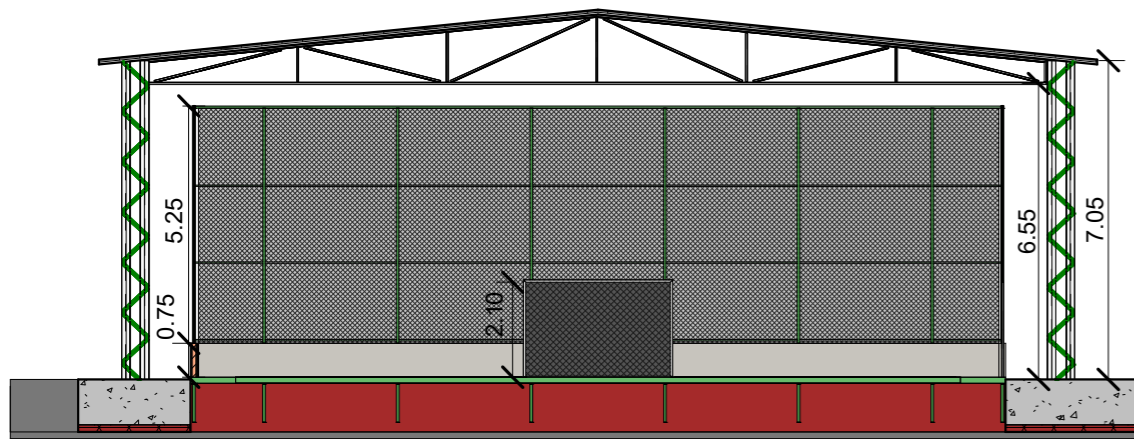

1 Corte 1  
1 : 150

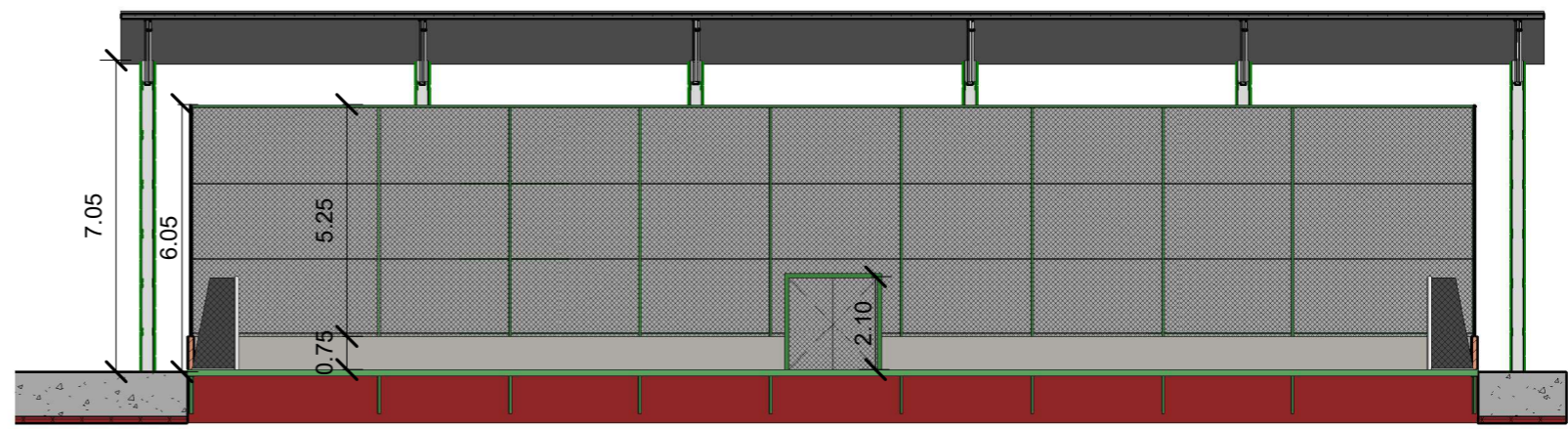

2 Corte 2  
1 : 150

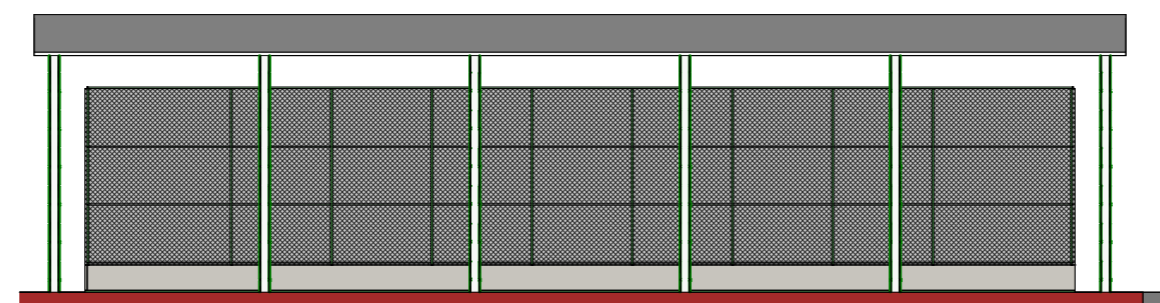

3 Fachada Lateral  
1 : 200

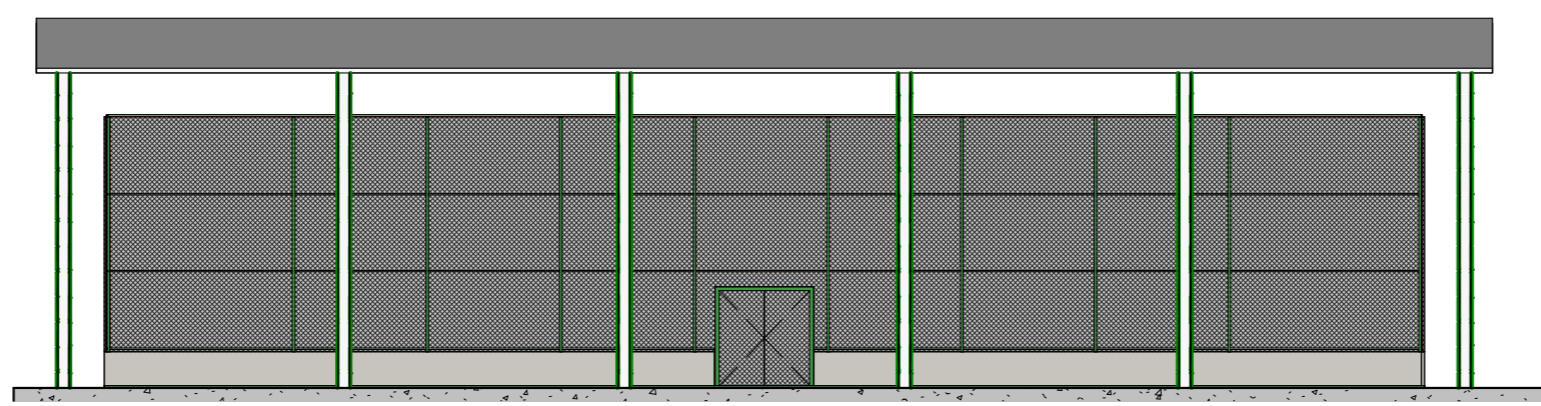

4 Fachada Frontal  
1 : 150

**FLORIANO**  
 GOVERNO MUNICIPAL

**INFRAESTRUTURA**  
 Secretaria Municipal de  
 Infraestrutura

---

**DIVISÃO DE ENGENHARIA**

Nº	Descrição	Data

PREFEITURA MUNICIPAL DE  
 FLORIANO  
 CONSTRUÇÃO DE UMA QUADRA  
 POLIESPORTIVA - CONJUNTO  
 APARECIDA PROCÓPIO,  
 FLORIANO-PI

CORTES E FACHADAS	
Número do projeto:	0001
Data:	23/02/2026
Desenhadas por:	THALYSSON SANCHES DUARTE
Verificado por:	THALYSSON SANCHES DUARTE
<b>02/04</b>	
Escala	Como indicado

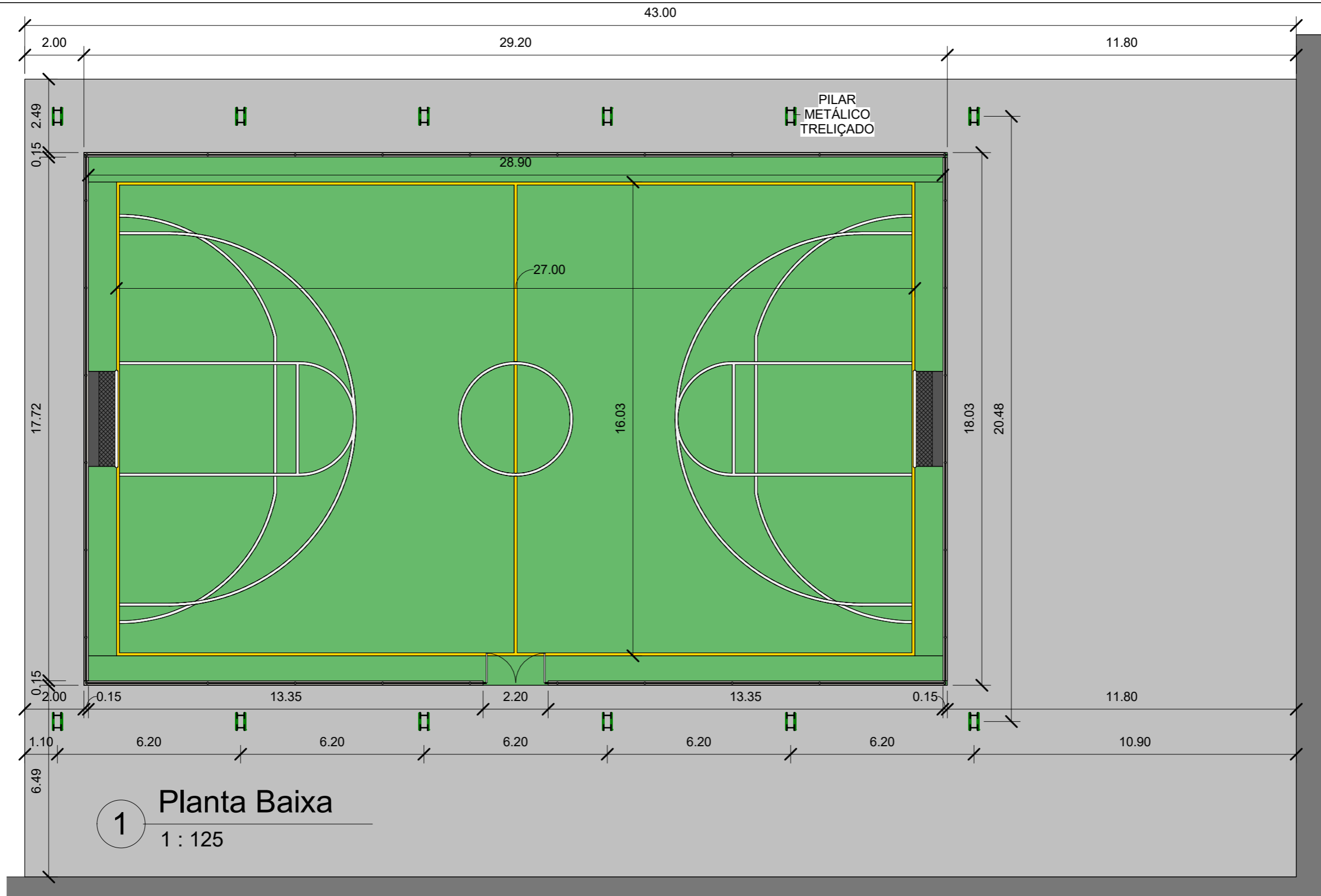

1 **Planta Baixa**  
1 : 125

Nº	Descrição	Data

Número do projeto:	0001	<b>01/04</b>
Data:	23/02/2026	
Desenhadas por:	THALYSSON SANCHES DUARTE	Escala 1 : 125
Verificado por:	THALYSSON SANCHES DUARTE	